ГАЗПРОМ ТРАНСГАЗ ЮГОРСК

ТРАНСПОРТ ГАЗА

№ 6 (1023) **27 марта 2020 г.** | Газета администрации и Первичной профсоюзной организации ООО “Газпром трансгаз Югорск”

РАДОСТЬ ТВОРЧЕСТВА И ПОЛЕТ ВДОХНОВЕНИЯ

Председатель жюри Наталья Баннова вручает Гран-при ансамблю народной песни «Горлица» (Сосьвинское ЛПУМГ)

Впервые финальный тур фестиваля-конкурса самодеятельных творческих коллективов и артистов «Северное сияние» ООО «Газпром трансгаз Югорск» проводился на самом севере Ханты-Мансийского автономного округа – Югры, в городе Белоярском. В этот раз более 300 артистов из трассовых городов и поселков региона деятельности газотранспортной компании поборолись за главные награды XXI фестиваля, который проходил с 12 по 16 марта.

ИЗ ИСТОРИИ

За годы существования «Северное сияние» давно стало заметным явлением в культурной жизни Общества. «Родился» он в 1995 году, в канун 30-летия ООО «Газпром трансгаз Югорск» (тогда ГП «Тюмен-трансгаз»). Сегодня конкурс - это бурлящая эмоциями река, которая когда-то начиналась с маленького ручейка.

>>> стр. 6

ПРОИЗВОДСТВО

ПРИОРИТЕТ НАЦЕЛЕН НА НАДЕЖНОСТЬ

В 2019 году персонал службы автоматизации и метрологического обеспечения Правохеттинского ЛПУМГ добился значительного показателя по надежности киповского оборудования эксплуатируемого в газотранспортной системе. Наработка на отказ газоперекачивающих агрегатов по системам КИПиА преодолела рубеж в 126300 часов.

Этот показатель по сравнению с 2018 годом значительно выше. И, как считает начальник Правохеттинского ЛПУМГ Константин Кимович Денисенко, планка поднята высоко.

«Мы с ответственностью подходим к вопросу об удержании высоких показателей надежности в текущем году», - так считает и начальник службы АиМО Ренат Сабитович Фатхлисламов.

В этом филиале эксплуатируется 10 компрессорных цехов, из них 9 – с газоперекачивающими агрегатами ГПА-Ц-16 и один цех – с импортными - ГТК-25И. На 8 цехах установлены системы автоматического управления ГПА А-705-15-09. Два цеха КЦ №6 и КЦ №1 оснащены устаревшей релейной автоматикой, но функционирует она без сбоев, коллектив поддерживает ее работу на высоком уровне, как и систему телемеханики на линейной части магистральных газопроводов.

«Мы стараемся парк оборудования ГПА, которое оснащено одинаковыми системами автоматического управления, привести к единым знаменателям, - говорит Ренат Сабитович. - То есть, чтобы все технические решения по монтажу и эксплуатации периферийных устройств, САУ ГПА были максимально унифицированными. Это, в свою очередь, позволяет разрабатывать типовые решения и тиражировать их на весь парк оборудования. Если у нас, к примеру, где-то произошел отказ, был аварийный останов или инцидент, все эти случаи рассматриваются на технических совещаниях, предлагаются решения. И после согласования с производственными отделами «Газпром трансгаз Югорска» их внедряем, тиражируя на весь парк оборудования.

Так, в 2019 году работы в большей части были направлены на периферийное оборудование ГПА. Мы заменили полностью парк датчиков температуры на аварийных каналах, что позволило исключить отказы по данному направлению.

Нами было разработано техническое решение по замене промышленных компьютеров и сетевого оборудования, позволившее полностью обновить парк компьютеров системы антипомпажного регулирования.

Также большое внимание уделяем качеству технического обслуживания датчиковой аппаратуры и периферийного оборудования системы автоматического управления ГПА.

>>> стр. 2

ЧИТАЙТЕ В НОМЕРЕ:

НОВОСТИ ТРАССЫ
стр. 2-3

РЕМОНТ ГАЗОПРОВОДОВ ВЫПОЛНЯЕТСЯ УСПЕШНО
Стр. 3

ОПРЕДЕЛИЛИ ЛУЧШЕГО ВРАЧА-СТОМАТОЛОГА
стр. 4

НАША ПОБЕДА. МОЯ ИСТОРИЯ
стр. 9

К ЮБИЛЕЮ ПРЕДПРИЯТИЯ
стр. 10-11

ЛЫЖНАЯ СОТНЯ
стр. 12

НОВОСТИ

АНТИВИРУСНАЯ ПРОГРАММА

ООО «Газпром трансгаз Югорск» принимает все необходимые меры против распространения новой коронавирусной инфекции (COVID-19). Выполняя распоряжение Правительства Российской Федерации от 21.03.2020 года, руководство Общества рекомендует работникам предприятия воздержаться от выездов за границу, а командировки внутри страны осуществлять только при крайней необходимости.

Всем сотрудникам рекомендовано соблюдать меры предосторожности и личной гигиены: чаще мыть руки с мылом, проветривать помещения, избегать места массового скопления людей и контактов с заболевшими. Газовики, которые возвращаются из заграничного отпуска, обязаны сообщать об этом специалистам отдела кадров и трудовых отношений, а также отбывать двухнедельный домашний карантин.

Кроме того, одной из мер по предотвращению распространения вируса во всех филиалах Общества проводится обязательная проверка температуры тела. В случае выявления у кого-либо из сотрудников повышенной температуры им будет предложено отправиться на больничный.

НЫДИНСКОЕ ЛПУМГ

После проведения внутритрубной дефектоскопии собственными силами выполнен ремонт выявленных изъянов на участке магистрального газопровода «Ямбург – Поволжье» (167,2 - 190,7 км). Проведены такие же работы на трех участках магистрального газопровода «Ямбург – Елец 1» (80,8 – 158, 2 км). Восстановлены 23 трубы.

Подрядной организацией «ЭНТЭ» выполнена ВТД с помощью роботизированного сканера на участке резервной нитки магистрального газопровода «Ямбург – Поволжье» (192,8 – 194,8 км). В середине марта «ЭНТЭ» обследовала линейную часть резервной нитки газопровода «Ямбург – Елец 1» (182,8 – 184,4 км).

Службой энерговодоснабжения произведен монтаж приточной вентиляции в утилизационной насосной станции промплощадки №2.

В многоквартирных домах жилого поселка установлены приборы учета тепловой энергии, в общежитиях выполнен комплекс работ по улучшению санитарно-бытовых условий – ремонт душевых и туалетных комнат.

БОБРОВСКОЕ ЛПУМГ

В последнем квартале 2019 службой автоматизации и метрологического обеспечения реализован ряд мероприятий, направленных на повышение надежности работы оборудования.

На компрессорном цехе №6 были проведены работы по установке стойки диспетчерских замеров и по внедрению системы автоматического управления и регулирования давления в основной и резервной линии топливного газа в БПТПГ. Благодаря этой системе переход с основной на резервную линию топливного газа исключает случайное неверное действие сменного персонала, обеспечивает поддержание необходимого значения давления, компенсируя температурное сжатие и расширение газа в линии задания. В случае возникновения нештатной ситуации информирует об этом сменный персонал, обеспечив тем самым своевременные действия по недопущению инцидентов и аварийных остановов.

Проведен ремонт импульсных линий на узле подключения.

ОКТЯБРЬСКОЕ ЛПУМГ

В январе закончен ремонт участка магистрального газопровода «Ямбург – Тула 2» (888 – 911 км).

В данное время после проведения внутритрубной дефектоскопии проводится ремонт резервного дюкера магистрального газопровода «Ямбург – Тула 2» (874-888 км) и ВТД с применением временных камер приема-запуска на магистральном газопроводе «Ямбург – Тула 1» (866,4 – 874 км).

ПЕРЕГРЕБНЕНСКОЕ ЛПУМГ

Закончены работы по устранению дефектов после проведения ВТД на нижних подводных переходах магистральных газопроводов «Уренгой – Новопсков» (736,8 – 749,6 км) и «Надым – Пунга 1» (516 – 529 км), а также на линейной части МГ «Надым – Пунга 2» (453, - 461 км).

Проводится ремонт участков газопроводов «Надым – Пунга 2» (494 -516 км), «Надым – Пунга 3» (529 – 529,7 км) и комплекс работ по внутритрубной дефектоскопии с применением временных камер приема-запуска на верхнем подводном переходе МГ «Надым – Пунга 4» (516 – 529 км) и на нижнем подводном переходе МГ «СРТО – Урал» с применением временной камеры приема на 673,3 – 687,2 км.

Иван Цуприков

ПРИОРИТЕТ НАЦЕЛЕН НА НАДЕЖНОСТЬ

стр. 1 >>>

Нельзя обойти вниманием и виброаппаратуру – систему, измеряющую параметры вибрации двигателя ГПА и нагнетателя. Была обновлена датчиковая аппаратура. Проводится диагностика жгутов и при выявлении в них каких-то несоответствий либо отклонений мы заменяем их на новые. А также при измерении вибрации занимаемся решением проблемы по ложным отказам. Эта работа была начата в прошлом году, и в этом мы ее продолжаем», - говорит Ренат Сабитович Фатхлисламов.

«По отказам киповского оборудования, которые произошли в 2017 и 2018 годах, нашими инженерами разработаны и внедрены на всех агрегатах технические решения по недопущению аналогичных ситуаций. Например, это мероприятие по разделению питания преобразователей сигнала управления топливной аппаратуры САР «Алгостар» ГПА-Ц-16. Все это выполнено своими силами».

«А можно на этом направлении остановиться подробнее?»

«Разработкой технических решений по антипомпажной системе «ССС» занимались инженеры Константин Леонидович Руцкий, работающий на КЦ №9,10 Вячеслав Кадыров (КЦ №4) и Михаил Валерьевич Филюрин, инженер по организации капитального ремонта.

Павел Анатольевич Левченко занимался разработкой проекта диспетчеризации и энергосчетчика турбогенераторов «Растон» и ПАЭС-2500. Это выполнено нашим персоналом, что позволило диспетчерам филиала в режиме реального времени отслеживать показатели работы источников электроэнергии собственных нужд и получать оценку эффективности их эксплуатации. В настоящее время мы продолжаем развивать этот проект.

Инженеры Риф Рифатович Фатихов, Владислав Иванович Киселев (КЦ №2-3) и Алексей Владимирович Кобзев (КЦ №7-8) на высоком уровне поддерживают работоспособность закрепленного за ними оборудования, добиваясь высокой наработки на отказ. Так, в 2019 году ими была выполнена большая работа по ремонту кабельных эстакад, совместно со службами ЭВС и ГКС на четырех агрегатах компрессорного цеха №3 провели ремонт блоков автоматики. Были полностью заменены шкафы по части КИПиА и энергетике. И с персоналом ГКС провели ремонт данных помещений. И, что

Ренат Фатхлисламов

хотелось бы отметить, данный вид ремонта является образцовым, который будем применять на КЦ №6.

Инженером по телемеханике Богданом Мацкевичем и слесарями по КИПиА Алексеем Кирилловым и Иваном Оселедец выполнены работы по ремонту импульсных линий 10 кранов КП 102,107, 202. В их зоне ответственности находится большой объем закрепленного оборудования: 12 контролируемых КП по телемеханике и 192 крана диаметром от 1020 до 1420 мм.

Каждый сотрудник нашей службы заинтересован в высоком качестве своей работы, как и в поддержании высоких показателей наработки на отказ.

В нынешнем году, - продолжает рассказывать Ренат Сабитович Фатхлисламов, - мы планируем сделать ремонт блока автоматики на ГПА №61. Запланирован ремонт блоков автоматики и на остальных четырех ГПА в компрессорном цехе №6, планируем закончить эти работы в 2024 году.

На КЦ №9 в этом году планируем выполнить ремонт стоек управления САУ ГПА на турбоагрегате №93 (замена оборудования в шкафах УЛО и УСО САУ ГПА А-705-15-09МЭ) и далее до 2023 года выполнить такие же работы на других ГПА цехов 9,10.

Будут продолжены работы по замене жгутов датчиков вибрации и по ремонту импульсных линий управления кранами, находящимися в охранной зоне и на узлах подключения КЦ №7,8,9,10. Сейчас мы уже занимаемся изготовлением этих стоек и в летний период будем монтировать их на крановых узлах».

Ренат Сабитович работает в Правохеттинском ЛПУМГ с 2010 года после окончания Уфимского государственного нефтяного технического университета. Несколько лет работал слесарем по КИПиА, после - инженером по автоматизации. В 2018 году назначен начальником службы АиМО.

Сам по себе человек он очень увлеченный своей работой, как и инженерный состав, окружающий его: «Это опытные профессионалы, которые преданы производству и являются патриотами нашего предприятия. Они обладают нужными знаниями, опытом и занимаются саморазвитием». К ним он также причисляет инженеров Сергея Сергеевича Нарыжного (КЦ №5), Константина Андреевича Рубцова (КЦ №1), слесарей по КИПиА Владимира Кобзева, Александра Мжельского, Максима Берденева, Ильгиза Гайнуллина, Владимира Полякова, Дмитрия Конкина, Алексея Качегина, Геннадия Бушмакина, Романа Байкова.

Смена кадров в службе идет постоянно, в трехлетний период она значительно омолодилась. Набирают выпускников Волгоградского колледжа и других учебных заведений.

«Наша служба работает в плотной связке со службами ГКС, ЭВС и ЛЭС, проводим совместные мероприятия по повышению надежности, - дополняет свой рассказ о службе Ренат Сабитович. - Эта работа ведется под постоянным руководством главного инженера ЛПУМГ Николая Николаевича Никонова, и направлена на повышение надежности работы компрессорной станции».

Иван Цуприков

В Правохеттинском ЛПУМГ эксплуатируется 10 компрессорных цехов, из них 9 – с газоперекачивающими агрегатами ГПА-Ц-16 и один цех – с импортными - ГТК-25И. На 8 цехах установлены системы автоматического управления ГПА А-705-15-09. Два цеха КЦ №6 и КЦ №1 оснащены устаревшей релейной автоматикой, но функционирует она без сбоев, коллектив поддерживает их работу на высоком уровне.

Коллектив службы АиМО

ПОЗДРАВЛЕНИЕ

УВАЖАЕМЫЙ АНДРЕЙ ГЕРМАНОВИЧ!
УВАЖАЕМЫЕ КОЛЛЕГИ, ВЕТЕРАНЫ УПРАВЛЕНИЯ!

Примите самые теплые поздравления со значимой датой - 55-летием Белоярского управления технологического транспорта и спецтехники!

Управление является одним из «первенцев» газотранспортной компании. Его образование связано с важнейшим для газовой промышленности периодом: в 1965 году Тюменский Север был объявлен Всесоюзной ударной комсомольской стройкой. Безусловно, обеспечить дорогу большому тюменскому газу в значительной мере помогло Белоярское УТТиСТ, начинавшееся с Игримской автотракторной конторы. В отсутствие транспортных коммуникаций, в опасных и сложнейших климатических условиях производилась доставка многотонных грузов для масштабного строительства магистральных газопроводов и компрессорных станций, что в тех условиях было равносильно подвигу.

История Управления отмечена значимыми производственными достижениями, которые были бы невозможны без выносливости и самоотверженности, трудолюбия и взаимовыручки - эти качества вошли в разряд славных трудовых традиций коллектива. Обеспечение транспортом и спецтехникой филиалов в Белоярском и Октябрьском районах, перевозка работников, доставка грузов, строительство и содержание зимних дорог и вдольтрассовых проездов, участие в осуществлении ремонтных работ на магистральных газопроводах – свои задачи Управление выполняет неизменно с честью, внося свою лепту в большое общее дело.

Дорогие коллеги! Уважаемые ветераны! Примите искреннюю благодарность за ваш добросовестный труд! Желаю вам стабильной безаварийной работы, бодрости духа и позитивной атмосферы в коллективе! Крепкого здоровья, благополучия и счастья вам и вашим семьям! Пусть вам будут по плечу любые задачи, пусть в вашей производственной деятельности будет как можно больше поводов для гордости.

С уважением, П.М. Созонов, генеральный директор ООО «Газпром трансгаз Югорск»

ПРОИЗВОДСТВО

ЭНЕРГОСБЕРЕЖЕНИЕ И АВТОМАТИЗАЦИЯ В РАБОТЕ

В Сосновском ЛПУМГ в 4 квартале 2019 года согласно плану ТОиТР в бойлерной №2 установили новый энергоэффективный нагреватель косвенного типа с высоким КПД - кожухотрубчатый теплообменник. Это позволило добиться экономии теплоносителя системы отопления более чем на 50% и перераспределить ее по объектам жилой инфраструктуры трассового поселка Сосновки.

Таким способом удалось решить проблемы по температурному режиму на дальних объектах по системе отопления.

Также внедрили систему автоматического управления температурой, давлением горячего водоснабжения (ГВС), установив частотный преобразователь с возможностью регулирования объема циркуляции ГВС в зависимости от расхода. К примеру, в ночное время, когда потребление населением горячей воды минимальное и близится к нулю, частотный преобразователь снижает производительность циркуляционных насосов. В свою очередь это приводит к снижению потребления электроэнергии приводными электродвигателями. Температура горячей воды автоматически поддерживается с помощью регулятора давления в максимальный и минимальный периоды разбора воды ГВС.

На данный момент система автоматики проходит этап режимно-технической наладки. В дальнейшем планируется подключение данного объекта к системе диспетчеризации с возможностью управления и контроля параметрами процесса нагрева воды дистанционно оператором.

При реализации данного проекта было задействовано большое количество участников - слесари ТВС и газового хозяйства, электромонтеры службы ЭВС, инженер АиМО. Особо отметить хотелось бы ведущего инженера ЭВС Виталия Леонидовича Самофеева, старшего мастера ЭВС Рамана Уваровича Омарова, инженера КОС, ВОС Мовсета Амахиковича Амаликяна, инженера ЭВС Олега Николаевича Полоцкого, инженера АиМО Максима Сергеевича Чернявского, слесаря газового хозяйства Олега Ильича Решетникова, слесаря-ремонтника Камиля Магомедовича Абдуллаева, электромонтера ЭВС Вадима Раисовича Мухаметшина и других.

Хотелось бы еще отметить специалистов отдела главного энергетика, а особенно заместителя начальника отдела Виталия Николаевича Тарасова за большую помощь в реализации данных идей.

Теплообменный аппарат требует четкого соблюдения сроков регламентных работ, в которые входит и промывка внутренних полостей теплообменного аппарата химическими реагентами. Для этого требуется специальная промывочная установка замкнутого цикла. На данный момент под руководством Р.У. Омарова собирается система

Алексей Каськов

промывки теплообменника. Работа находится на завершающей стадии и при проведении технического обслуживания будет опробована в деле.

Сейчас уже ведутся фиксация и анализ показателей работы бойлерной, проводится расчет энергоэффективности с последующим оформлением рационализаторских предложений.

Алексей Каськов,
начальник службы ЭВС

РЕМОНТ ГАЗОПРОВОДОВ ВЫПОЛНЯЕТСЯ УСПЕШНО

В 2019 г. Белоярское Управление аварийно-восстановительных работ справилось со всеми поставленными перед его коллективом задачами.

В 4 квартале 2019 года специалистами Управления проводились работы на 32 объектах линейной части магистральных газопроводов и компрессорных станций в 7 ЛПУМГ, находящихся в зоне ответственности Управления. С наибольшим объемом работ коллектив справился в Казымском ЛПУМГ на магистральном газопроводе «Уренгой - Новопсков» (615,6 - 617,1 км), где произведена сплошная замена 1,8 км трубопроводов и 6 крановых узлов.

А также в Сосновском ЛПУМГ на линейной части магистрального газопровода «Ямбург - Тула 2», расположенного в сложных гидрологических условиях. В результате этого было задействовано большое количество вездеходной техники и механизаторов. Работы проводились в 2 этапа. Первый выполнялся силами Белоярского УАВР, второй - совместно с Сосновским ЛПУМГ. Общая замена составила более 2 км трубопровода (230 сварных соединений).

В 2019 году силами Белоярского УАВР было заменено 19497 труб, отремонтировано 2440 дефектных труб, сварено 3365 стыков.

С начала 2020 года Управление продолжает выполнять работы на 40 объектах ЛПУМГ своей зоны ответственности и на 1 объекте Краснотурьинского ЛПУМГ.

Кроме ремонта газопроводов, Управлением в 2019 году была успешно проведена подготовка объектов к работе в осенне-зимний период, включавшая в себя 121 мероприятие. Из объемных работ - модернизация системы отопления базы Казымского участка АВР, благоустройство прилегающей к ней территории, отремонтированы и дооснащены передвижные вагон-дома для обеспечения комфортного пребывания работников УАВР на удаленных объектах.

Наталья Козина,
ПТО Белоярского УАВР

НОВОСТИ ТРАССЫ 3

СОРУМСКОЕ ЛПУМГ

После капитального ремонта культурно-спортивного комплекса «Олимп» проведены работы по расстановке мебели и спортивного инвентаря во внутренних помещениях, тренажерных и игровых спортивных залах, отремонтировано помещение прачечной.

- Нашей службой по хранению МТР и содержанию объектов ежеквартально проводится много различной работы, связанной с улучшением рабочих мест, ремонтом бытовых помещений, - рассказывает начальник этой службы Евгения Спиридонова. – В компрессорном цехе №3 в первом квартале проведена покраска газоперекачивающих агрегатов. Произведен капитальный ремонт дома линейного обходчика на 298 км магистрального газопровода «Надым – Пунга 1». И, как отметили члены комиссии, проверяющие этот объект, все работы произведены с высоким качеством. Сейчас мы приступаем к таким же работам в доме линейного обходчика, расположенного на 225 км.

Из своего персонала особенно хочется похвалить маляров Антонину Афонину, Наталью Стихину, Анжелику Лапочкину, плотников Шамиля Абдуллаева и Федора Яковлева, облицовщика-плиточника Владислава Самуткина.

УРАЛЬСКОЕ ЛПУМГ

В IV квартале 2019 г. и в I квартале 2020 г. персоналом службы энерговодоснабжения выполнен большой объем запланированных работ, - говорит начальник службы ЭВС Евгений Николаевич Железнов. – В их числе отремонтированы приемные резервуаров и трубопроводной обвязки канализационной насосной станции №3, заменены насосные агрегаты. Выполнен ремонт сетей тепловодоснабжения в медпункте ЛПУМГ, в бытовых помещениях компрессорного цеха №3 и в здании службы энерговодоснабжения. Проведено техническое обслуживание трансформаторной подстанции №10 жилого поселка. Установлен компьютер АРМ (автоматизированное рабочее место) оператора котельной в поселке, проведены ремонт и обслуживание систем наружного освещения промплощадки и жилпоселка. Ведутся работы по подготовке оборудования КТП к замене в летний период (ППР КЦ №2).

СОСНОВСКОЕ ЛПУМГ

Службой по ХМТРиСО проведена очистка территории, на которой хранился металлолом. Согласно договору, заключенному с подрядной организацией, отгружены 1000 тонн металлических отходов.

- А также в течение нескольких месяцев проведен ремонт помещений химлаборатории, санузлов и душевых комнат в двух общежитиях, в которых проживает вахтовый персонал. В малосемейном общежитии совместно с работниками службы ЭВС опробован пилотный проект по устройству системы «теплый пол» из полипропиленовой трубы. Для этого здесь были полностью демонтированы полы, утеплены основные конструкции здания, и после окончания этих работ выполнена внутренняя отделка помещений.

Сейчас мы продолжаем ремонт санитарно-бытовых помещений в здании водоочистных сооружений ВОС-3200.

Все работы выполняются с высоким качеством. Из персонала мне бы хотелось отметить механизаторов комплексной бригады Эдуарда Уразбаева и Алексея Миронова, маляров Андрея Конькова и Рустама Имаева, плотников Ферхата Джелилова, Леонида Алябина, Валерия Шахмаева и Андрея Ирбулатова.

Иван Цуприков

ОПРЕДЕЛИЛИ ЛУЧШЕГО ВРАЧА-СТОМАТОЛОГА

Цветы, улыбки и белые халаты. 12 марта врачи-стоматологи санатория-профилактория ООО «Газпром трансгаз Югорск» показали свое мастерство в финальном этапе профессиональных соревнований. Конкурс проходил на базе югорской здравницы газовиков.

Как пояснил начальник медицинской службы Общества, главный врач санатория-профилактория Александр Юрьевич Фетисов, врачи должны все время учиться. И, когда проводятся подобные состязания, это всегда профессиональный рост, в первую очередь для самого медицинского работника.

«Данный конкурс проводится не впервые, - отмечает Александр Фетисов. – Заочный этап решено было организовать в онлайн-режиме в виде тестирования. Участие в нем приняли 15 врачей-стоматологов и зубных врачей – сотрудники санатория-профилактория ООО «Газпром трансгаз Югорск», в том числе – отделения производственной медицины из трассовых филиалов компании и отделения санатория-профилактория г. Краснотурьинска. По результатам этого тура в финал вышли пять претендентов. Они и боролись за право стать лучшим врачом-стоматологом Общества «Газпром трансгаз Югорск».

Перед конкурсом всем участницам объявили, какие задания предстоит выполнить под строгим взором жюри - решить несколько ситуационных задач по специфике своей профессии и общеврачебной деятельности (дифференциальная диагностика, постановка диагноза, составление плана лечения, оказание неотложной помощи и т.д.), а также продемонстрировать на манекене правильность действий при оказании реанимационных мероприятий.

«Меня радует, что уровень подготовки наших специалистов очень высок, - рассказывает судья конкурса, стоматолог-ортопед-хирург Евгений Леонидович Руссо.

Нина Руссо, победительница конкурса

Выполнение заданий теоретического этапа

- Причем я не переоцениваю, я говорю реально. Начнем с того, что все финалисты имеют стаж более 20 лет в профессии, а это уже заявка на победу. Добавим еще сюда соревновательный момент, конкурсное волнение, которые всегда придают особенную атмосферу и усиливают конкуренцию между стоматологами. Основа же нашего судейства – это результат правильности проведения манипуляций.

Победительницей конкурса экспертная комиссия признала врача-стоматолога-терапевта высшей категории Нину Руссо, чей стаж в профессии составляет 22 года (17 из них она трудится в санатории-профилактории ООО «Газпром трансгаз Югорск»). Второе место заняла врач-стоматолог-терапевт высшей категории Елена Поливода (стаж по профессии – 21 год, из них 15 – в санатории-профилактории). На третьем месте - Тамара Ельникова, врач-стоматолог-терапевт 1 категории (стаж 22 года, из них 9 лет трудится в санатории-профилактории).

Сергей Горев, фото автора

РАЦИОНАЛИЗАТОРЫ

УВЛЕЧЕННЫЕ ЛЮДИ

В 2019 году службой связи Ягельного ЛПУМГ выполнены все запланированные мероприятия, направленные на обеспечение оперативно-диспетчерской и административно-хозяйственной связи работы компрессорной станции, технологических коммуникаций, линейных сооружений магистральных газопроводов в пределах границ филиала.

«В 2019 году мы дополнительно проложили 2 линии связи на промплощадке и одну оптическую линию связи – на жилой поселок, - рассказывает начальник этой службы Андрей Михайлович Кузнецов. - То есть продолжаем наращивать объемы волоконно-оптических линий связи».

В службе работает 15 человек, под их контролем находятся объекты и оборудование, размещенные не только на промплощадке филиала и жилого поселка, но в том числе и на двух промежуточных и на одной узловой радиорелейных станциях, расположенных у домов линейного обходчика.

У связистов есть свое помещение, которое состоит из линейно-аппаратного зала, мастерской, в которой в прошлом году установлено дополнительное аудиовизуальное оборудование для проведения технической учебы персонала. В этом году они своими силами проводят ремонт, занимаются доукомплектацией бытовых помещений.

Андрей Михайлович Кузнецов возглавляет эту службу третий год. Прежде с 2012 года работал в Верхнеказымском ЛПУМГ на должностях электромонтера, старшего электромеханика. Увлекается рационализаторской деятельностью.

В 2019 году председателем комиссии по подготовке объектов к работе в осенне-зимний период, заместителем генерального директора Алексеем Олеговичем Прокопцом было отмечено рацпредложение «Система удаленного контроля давления газа на выходе РП-10СА 258км».

«Эта система направлена на повышение безопасности проведения работ на линейной части в зоне неуверенного приема УКВ-радиосвязи и сотовой связи, при обеспечении поставки сжатого природного газа сторонним потребителям ПАО «Ростелеком», - говорит Андрей Михайлович. - Этот объект - РП-10 (редуцирующий пункт) – стоит на удаленном месте, где нет постоянного источника электроснабжения. Поэтому рядом с ним установлены электрогенераторы, работающие на природном газе, поставщиком которого является наше Общество.

Задача разработанного мною датчика – предупреждение аварий. В случае сбойных ситуаций (падения давления газа на выходе) устройство отправляет сообщение по GSM-каналу на телефоны начальника смены диспетчерской службы Ягельного ЛПУМГ и начальника линейно-эксплуатационной службы. И сюда, на РП-10, отправляется аварийная бригада для устранения неполадок».

Это только одна из разработок Андрея Михайловича. Он продолжает заниматься сборкой тестового объекта по диспетчеризации удаленных объектов

Датчик связи

Андрей Михайлович Кузнецов

связи и аварийных электростанций службы защиты от коррозии на домах линейных обходчиков. Другие рацпредложения направлены на повышение надежности работы оборудования связи, которые также после внедрения получили высокую оценку специалистов.

В 2019 году Кузнецов занял третье место в конкурсе профессионального мастерства «Лучший специалист по информационным технологиям».

«Моей опорой в коллективе службы являются старший электромеханик Сергей Викторович Баландин, электромонтер Валерий Николаевич Силецкий. Они оказывают мне хорошую помощь как в общей работе, так и в реализации моих задумок, предлагая свои идеи, которые не менее интересны».

Хочется пожелать Андрею Михайловичу Кузнецову и его коллективу удачи в делах, в том числе и в запуске в работу тестовой системы диспетчеризации удаленных объектов, как и реализации всех доработок системы удаленного контроля по РП-10.

Иван Цуприков

ВНЕШТАТНЫЙ ПРОГРАММИСТ

Хочется верить, что желание Михаила Боголепова, слесаря КИПиА Бобровского ЛПУМГ, стать инженером-программистом осуществится. Хотя и о своей профессии в сфере обслуживания контрольно-измерительных приборов он рассказывает с вдохновением. Но стремление заниматься компьютерным программированием у молодого тридцатилетнего парня появилось не как хобби…

В 2016 году он закончил учебу в Екатеринбургском отделении Российского государственного профессионально-педагогического университета по специальности «педагог профессионального обучения компьютерных (информационных) технологий».

Заниматься информационными технологиями (IT) он начал в школе, в кружке «Телестудия», в секции по монтажу видеосюжетов и заставок с помощью компьютерной программы «3D max studio». Плюс учитель по информатике с увлечением занимался со своими подопечными созданием сайтов на языке гипертекстовой разметки HTML.

- Мои границы познания IT-секретов расширялись, занялся изучением языка программирования PHP, - рассказывает Михаил. – Обучаясь на четвертом курсе университета, подрабатывал во Дворце молодежи программистом в отделе регионального центра медиаобразования. Потом, получив академический отпуск, служил в армии, где тоже пригодилось мое увлечение IT. В 2011 году, после демобилизации, устроился работать в Бобровское ЛПУМГ слесарем КИПиА в компрессорном цехе №5. В том периоде здесь проходила модернизация устаревшей САУ ГПА системы А-705 на современную – «Комплекс». Чтобы быстрее изучить эту технологию, создал для себя небольшую информационную программу, что давало возможность без потери времени решать возникающие вопросы.

А вместе с этим понял, что нужно продолжить учебу в университете заочно. В 2016 году получил диплом.

- То есть предпосылкой стало стремление облегчить производственный процесс?

- В принципе, да. Понимал, что некоторую методологию в работе можно за счет

Михаил Боголепов

программирования упростить, тем самым сократить время, затрачиваемое на составление различной документации. И первой моей пробой в 2016 году стало программное обеспечение для автоматического формирования актов проверки защит компрессорных цехов для нужд службы автоматизации и метрологического обеспечения, которое я написал в программе AiMDoc.

Коротко о нем. Исходя из того, что инженер раз в месяц составляет данные акты и затрачивает время на внесение в него членов комиссии, согласовывающих акт, я написал программу, которая на основании шаблона формировала готовые акты для последующей печати. В результате у инженера сократилось время на его составление с 20 минут до 30 секунд.

Следующий шаг в этом направлении я сделал в 2017 году на конференции молодых специалистов Бобровского ЛПУМГ. С начальником службы АиМО Владимиром Владимировичем Мухой мы написали техническое задание программы «Система управления человеческими ресурсами», после чего я реализовал программное обеспечение HRM-систему «Служба АиМО» и занял 1 место.

Его суть в том, что в данной программе хранится список сотрудников службы, они закодированы для того, чтобы не нарушать закона о персональных данных. В них заложена вся необходимая информация о работнике, включающая его графики отпусков, табели работы в течение месяца, экзаменов по охране труда и так далее. Сотрудник всегда может зайти в свою страницу данной программы и свериться с графиками.

С 2018 года под руководством заместителя начальника производственного отдела по эксплуатации компрессорных станций (ПО-поЭКС) Сергея Викторовича Русинова было сформировано техническое задание и разработан программный продукт «Информационная система технологических трубопроводов компрессорных станций» (ИС ТТКС), - продолжает свой рассказ Михаил Боголепов. - В его разработке принимал участие весь коллектив данного производственного отдела. Эта информационная система прошла апробацию в Комсомольском ЛПУМГ, и через несколько месяцев все линейные производственные управления получили к ней доступ.

В этой программе учитываются данные плана проведения внутритрубной дефектоскопии, капитального ремонта технологических трубопроводов, планово-предупредительные ремонты компрессорных цехов, схемы проведения работ и другие диагностические данные. В оперативном порядке они вносятся в базу информационной системы, где и хранятся, анализируются.

Информационные технологии (ИТ, также — информационно-коммуникационные технологии) — процессы, методы поиска, сбора, хранения, обработки, предоставления, распространения информации и способы осуществления таких процессов и методов (ФЗ № 149-ФЗ). Другие определения: приемы, способы и методы применения средств вычислительной техники при выполнении функций сбора, хранения, обработки, передачи и использования данных.

- Михаил, а у вас есть разработки, касающиеся узких производственных направлений деятельности?

- Да. Приложение для операционной системы Android, связанной с измерениями откосов траншей при земляных работах. Камерой смартфона делается снимок траншеи или он загружается в это приложение из памяти смартфона. При последовательном выполнении шагов вложенной инструкции пользователь приложения определяет допущенные ошибки в откосах траншеи, которые требуется устранить.

В 2019 году под руководством главного инженера Бобровского ЛПУМГ Андрея Петровича Черного была создана программа по составлению электронных планов работ. Вкратце: целью этой программы является оперативное отслеживание проводимых работ в ЛМУМГ на текущее время, хранение всех работ за период с начала функционирования программы и возможность просмотра их для анализа.

- А сегодня чем вы занимаетесь в плане IT?

- Составлением новой информационной системы «Электронные наряды-допуски». Эта программа хранит в базе данных перечни работ газоопасных, огневых, в нее заложена упрощенная схема создания нарядов-допусков и так далее. О ее апробации еще говорить рано, она впереди. В ее создании со мною участвуют сотрудники Бобровского ЛПУМГ.

- Вас можно поздравить с тем, что ваши увлечения приносят такую большую пользу предприятию.

- Понимаете, я всего лишь один из двадцати пяти тысяч его работников, каждый из которых вносит свой вклад в развитие компании, - говорит Михаил Боголепов. – А ощущать себя полезным для такого масштабного производства, которым занимается «Газпром трансгаз Югорск», очень приятно.

Иван Цуприков

ВОПРОС-ОТВЕТ

ГОРЯЧАЯ ЛИНИЯ

АВАНСИРОВАНИЕ ОПЛАТЫ СТОИМОСТИ ПРОЕЗДА К МЕСТУ ОТПУСКА И ОБРАТНО

Вопрос: *«Абзац 15 п.6.2.1 Коллективного договора ООО «Газпром трансгаз Югорск» на 2019-2021 годы предъявляет требование: авансирование оплаты стоимости проезда к месту использования отпуска и обратно осуществляется, исходя из примерной стоимости проезда, на основании заявления о выдаче денежных средств. Регламент предоставления льгот и компенсаций, предусмотренных Коллективным договором ООО «Газпром трансгаз Югорск» на 2019-2021 годы Регламент-27-1438-2019 в части п.6.2.1, 6.2.2, 6.3.10 «Авансирование оплаты стоимости проезда к месту отпуска и обратно» предъявляет требования: производить выплату денежных средств перед отъездом работника, исходя из примерной стоимости проезда с приложением копий проездных документов. Таким образом, возникает противоречие пунктов Регламента и Коллективного договора по предъявляемым требованиям в части авансирования оплаты стоимости проезда к месту отпуска и обратно.*

При обращении работников сотрудник УКГ, руководствуясь Регламентом предоставления льгот и компенсаций, предусмотренных Коллективным договором Общества, требует предоставления копий проездных документов. Учитывая высокие цены на проездные билеты на авиа- и железнодорожный транспорт, сотрудник, работающий по средней тарифной ставке, не имеет возможности приобрести билеты для себя и членов своей семьи без дополнительных финансовых затрат (как правило кредитная карта либо заем денежных средств у третьих лиц). Если пунктом Коллективного договора предусмотрено авансирование оплаты стоимости проезда, что подразумевает выдачу денежных средств на приобретение проездных документов, то почему же основанием для использования этой льготы работником являются копии проездных документов?»

Ответ:

«Абзацем 15 п. 6.2.1 Коллективного договора ООО «Газпром трансгаз Югорск» на 2019 – 2021 годы (далее - КД) предусмотрено следующее:

«Выдача денежных средств на оплату проезда к месту использования отпуска и обратно осуществлять перед отъездом Работника и (или) неработающим членам его семьи в отпуск под отчет (но не ранее чем за 30 календарных дней), исходя из примерной стоимости проезда, на основании заявления о выдаче денежных средств на оплату проезда с указанием периода отдыха Работника и (или) неработающих членов его семьи, с отметкой отдела кадров о периоде отпуска Работника, согласно графику и о наличии права на оплату проезда неработающих членов семьи».

При этом примерная стоимость проезда означает выдачу денежных средств под отчет для возмещения фактически понесенных расходов за приобретенные билеты, но не является окончательной, поскольку проезд может быть комбинированным (перелет, ж/д переезд, личный транспорт). В этой связи, при выдаче денежных средств под отчет на проезд без предоставления копий проездных билетов не может быть предусмотрена окончательная (итоговая) сумма понесенных работником расходов.

Регламентом предоставления льгот и компенсаций, предусмотренных Коллективным договором ООО «Газпром трансгаз Югорск» на 2019 – 2021 годы (далее - Регламент) в части выдачи денежных средств под отчет для оплаты проезда установлены следующие требования: «производить выплату денежных средств перед отъездом работника, исходя из примерной стоимости проезда с приложением копий проездных документов». Данное требование обусловлено участившимися случаями получения денежных средств под отчет работниками и дальнейшего нецелевого использования.

Также в случае излишне выданной суммы денежных средств под отчет и несвоевременной сдаче авансового отчета возникает риск переквалификации территориальными органами федеральной налоговой службой (далее - Налоговая инспекция) данной выплаты в выплату заработной платы, а в сумме, превышающей начисления по итогам за месяц, как беспроцентный займ сотруднику. В этом случае Налоговая инспекция потребует доначислить НДФЛ с заработной платы по ставке 13 %, а с материальной выгоды от экономии на процентах по ставке 35 %».

РАДОСТЬ ТВОРЧЕСТВА И ПОЛЕТ ВДОХНОВЕНИЯ

стр. 1 >>>

В первом творческом состязании приняли участие самодеятельные артисты всего из 9 трассовых поселков, они показали зрителям 38 номеров художественной самодеятельности.

С самого начала конкурс стал трамплином для творческих коллективов досуговых учреждений Общества и своеобразной школой для всех его участников. Расцвет самодеятельного творчества под эгидой «Северного сияния» стал возможен благодаря его идейным вдохновителям и учредителям: директору ИКТЦ «НОРД» Светлане Викторовне Устиновой, генеральному директору ООО «Тюментрасгаз» Григорию Николаевичу Полякову и председателю Объединенной профсоюзной организации предприятия Александру Яковлевичу Пустовалову. Проводимые во время фестиваля мастер-классы и творческие лаборатории позволяют руководителям художественных коллективов, самодеятельным исполнителям и сегодня пополнить свои знания и отточить навыки.

Год от года фестиваль разрастался и приносил новые открытия, поражая зрителей обилием талантов. Росло мастерство артистов, увеличивалось количество участников конкурсных программ, расширялась география фестиваля. На сегодняшний день она насчитывает более 50 населенных пунктов.

Говоря о масштабности конкурса, стоит сказать, что каждый раз фестиваль радушно принимает в свои объятия сотни юных и взрослых вокалистов, музыкантов, танцоров и руководителей коллективов. Так, финал XXI «Северного сияния» собрал более 300 конкурсантов. Они продемонстрировали жюри 37 творческих номеров в номинациях «Народный и эстрадный вокал», «Народные и эстрадные танцы», «Инструментальная музыка».

ЖЕМЧУЖИНА ЮГРЫ

Белоярский радушно встречал участников фестиваля уже в аэропорту, где для северных гостей хозяева белоярской земли оказали самый теплый национальный прием. Добираться до столицы «Северного сияния-2020» творческим бригадам из Надымского региона пришлось на вертолетах. А самолет из г. Советского доставил в Белоярский самую большую творческую делегацию из центрального и Свердловского регионов. Ожидание встречи с друзьями, предчувствие удивительной фестивальной атмосферы, все это сделало время в полете незаметным.

Впереди у конкурсантов было четыре ярких, полных событий, незабываемых фестивальных дня. Знакомство с Жемчужиной Югры, так белоярцы любя называют свой город, участники начали с обзорной экскурсии по памятным местам города, в том числе посетили музейную экспозицию, посвященную природе края, его традиционным промыслам, культуре и быту коренного населения в этнографическом музее «Нуви Ат».

Побывали участники фестиваля и в Белоярском этнографическом музее-парке села Казыма. Его экспозиция – словно увлекательная сказка о жизни, культуре, быте и ремеслах северных народов. В музее под открытым небом артисты увидели воссозданные зимние жилища народов ханты, а также различные предметы быта, устройства и снасти для ловли дичи и пушного зверя.

Современные технологии в Белоярском органично сочетаются с традиционным укладом жизни коренных народов Севера. Город по-настоящему красочный - в нем нет серых и унылых зданий, первое что бросается в глаза - яркие фасады домов. Прекрасен город и в темное время суток, здесь каждое здание имеет свою подсветку – свое «северное сияние». Особенно выделяется сердце творчества Белоярского - Центр культуры и досуга «Камертон», на сцене которого в течении четырех фестивальных дней свои творческие способности демонстрировали люди, наделенные исключительным талантом.

ПЕРЕДАЙ ДОБРО ПО КРУГУ

В один из дней проведения «Северного сияния» работники Общества провели благотворительную акцию «Передай добро по кругу» в социально-реабилитационном центре Белоярского. Для воспитанников Центра и их родителей артисты КСК «НОРД» и юные дарования из хореографического ансамбля «Лапушки» представили театрализованную интерактивную программу «Тайна перламутровой лагуны».

Дети и взрослые были вовлечены в поиск исчезнувших сокровищ русалки Уны. Вместе с артистами они танцевали, играли и сумели благополучно преодолеть все препятствия.

По словам специалиста КСК «НОРД» Натальи Сосенкиной, автора и главной героини спектакля, перед премьерой была проведена большая подготовительная работа: сюжет, музыкальное оформление, костюмы артистов должны были максимально соответствовать комфортному просмотру, а реквизит и игровые моменты призваны были обеспечить доступность участия в программе особой категории юных зрителей.

В конце представления каждому ребенку артисты «Газпром трансгаз Югорска» вручили рюкзаки со сладостями и игрушками. Артистов провожали звонкими аплодисментами и многоголосным детским «Спасибо!».

ОКУНУЛИСЬ В ПРОИЗВОДСТВО

Пока артисты сменяли друг друга на сцене, в холле Центра культуры «Камертон» тоже было многолюдно. В мобильной экспозиции корпоративного музея Общества все конкурсные дни не прекращались экскурсии. С помощью десяти интерактивных экспонатов сотрудники музея демонстрировали основные принципы и технологические процессы транспорта природного газа, в частности, работы компрессорной станции. Участники фестиваля и жители города смогли окунуться в увлекательный мир, рассказывающий о важнейшем ресурсе - природном газе. А воспитанники 3 «А» класса Белоярской школы № 1, которым посчастливилось первым посетить мобильную экспозицию, на время экскурсии почувствовали себя настоящими газовиками.

Украшала техническую экспозицию выставка художественного творчества «Яркие краски детства», на которой были представлены рисунки призеров и победителей XX корпоративного конкурса детского творчества.

ТВОРЧЕСТВОМ НАДО ДЕЛИТЬСЯ

День репетиций перед конкурсом, пожалуй, самый продолжительный. Каждый участник получил возможность отрепетировать свой номер, но у артистов было только тридцать минут, чтобы познакомиться с новой сценой, попробовать звук и привыкнуть к свету. Поэтому они максимально старались отработать все нюансы, чувствовалось, что отдаются сцене, не жалея сил. Однако самые неожиданные и интересные моменты своих номеров конкурсанты берегли до звездного часа - выступления в конкурсной программе.

Безусловно, престиж и уровень мероприятия заставляют его участников не останавливаться на достигнутом, а постоянно развивать свой творческий потенциал. Поэтому мастер-классы для участников от членов жюри - признанных деятелей культуры и искусства - уже давно являются обязательным пунктом в программе фестиваля.

Много лет председателем жюри фестиваля является Народная артистка РФ, преподаватель сольного народного пения Российского института современного искусства Наталья Баннова (г. Москва). Расширять профессиональный кругозор на ее мастер-классах, по мнению народников, одно удовольствие. Певцы эстрадного жанра распевались с Мариной Полтевой, Заслуженным деятелем искусств Татарстана, профессором, заведующей кафедрой эстрадно-джазового пения Российского института современного искусства, лауреатом Международных конкурсов (г. Москва).

Уроки современной хореографии конкурсантам преподал судья проектов «Танцы без правил на ТНТ», главный хореограф проекта «Танцуй» на Муз-ТВ Александр Коргинов (г. Москва). «Понравилась хореография - музыкальная, драйвовая, очень вдохновляет», - поделились впечатлениями участницы коллектива «Вива-дэнс». А четким, ритмичным, бойким, народным танцам, всех желающих обучил Вячеслав Комаров, концертный директор Центра искусств для одаренных детей севера, хореограф-постановщик (г. Ханты-Мансийск).

Как сделать шоу запоминающимся и не банальным, сотрудникам культурно-спортивных комплексов рассказал доцент кафедры режиссуры театральных представлений и праздников Санкт-петербургского государственного института культуры Валерий Кудашов.

ТАЛАНТЫ, НА СЦЕНУ!

Грация, вдохновение и творческий азарт самодеятельных артистов слились воедино вечером 14 марта. В конкурсной программе состязались победители пяти отборочных туров фестиваля из 13 трассовых городов и поселков региона деятельности Общества «Газпром трансгаз Югорск».

На церемонии открытия артистов и гостей «Северного сияния» приветствовали председатель Первичной профсоюзной организации «Газпром трансгаз Югорск профсоюз» Алексей Михолап, глава Белоярского района Сергей Маненков и председатель жюри фестиваля заслуженная артистка РФ Наталья Баннова.

«Фестиваль «Северное сияние» вновь зажигает свои праздничные огни, осветив небосклон Югры лучами таланта газовиков. Ярче звезд сверкают выступления юных и взрослых самодеятельных артистов, делая богаче культурное пространство нашей страны, - обратился Алексей Викторович к конкурсантам и зрителям открывая праздник творчества. - Убежден, фестиваль, как

Для воспитанников социально-реабилитационного центра артисты КСК «НОРД» представили театрализованную интерактивную программу «Тайна перламутровой лагуны»

О ТВОРЧЕСКОМ КОНКУРСЕ

Петр СОЗОНОВ, генеральный директор ООО «Газпром трансгаз Югорск»:

- За минувшие десятилетия своей неповторимой атмосферой и формой, смыслом и содержанием, особым северным колоритом фестиваль-конкурс «Северное сияние», без преувеличения, стал одной из визитных карточек культурной жизни Общества «Газпром трансгаз Югорск». Уверен, в дни проведения фестиваля нас ждет незабываемый праздник творчества. Пусть участие в фестивале станет для всех артистов не только хорошей возможностью заявить о себе, но и прекрасным стимулом для дальнейшего профессионального роста. Желаю конкурсантам в полной мере реализовать свои творческие замыслы, порадовать зрителей и членов жюри исполнительским мастерством.

и всегда, будет проникнут вдохновением, дружбой, творческой энергией. Дорогие артисты, желаю вам в полной мере реализовать все свои творческие замыслы, чтобы ваше мастерство нашло отклик в сердцах зрителей и членов жюри. А гостям фестиваля от всей души желаю насладиться его особой атмосферой».

Прозвучал гимн фестиваля и ведущие пригласили зрителей в увлекательное путешествие в страну талантов: «Мы начинаем!». А в это время за кулисами самые маленькие участники, которым предстояло открывать конкурсную программу, волновались в ожидании своего выхода на сцену.

Юные артисты выкладывались на 100 %, чтобы понравиться членам жюри. Удивляли творческими способностями, харизмой, оригинальными идеями и, конечно, костюмами. Именно яркими нарядами, пластикой и отточенными движениями многим зрителям запомнился зажигательный танец в исполнении маленьких участниц ансамбля танца «Кураж» (КСК Казымского ЛПУМГ).

>>> стр. 8

Воспитанники 3 «А» класса Белоярской школы № 1 посетили мобильную экспозицию

Мастер-класс провела Народная артистка РФ, преподаватель сольного народного пения Российского института современного искусства Наталья Баннова

О ТВОРЧЕСКОМ КОНКУРСЕ

Артур ЛАТЫПОВ,
директор Департамента культуры ХМАО-Югры:

- Фестиваль «Северное сияние» - один из немногих поддерживает самодеятельных артистов Югры, большинство из которых - дети и молодежь. Для многих талантливых участников конкурс стал трамплином для творческого роста. Мы гордимся, что такой масштабный фестиваль при поддержке ООО «Газпром трансгаз Югорск» проводится в округе и выделяется в культурном калейдоскопе событий. Благодарю за то, что вы не устаете творить, удивлять и дарить нам яркие и незабываемые впечатления. А это огромные ресурсы души: ум, воля и творчество, которое вы воплощаете в жизнь.

Уроки современной хореографии конкурсантам преподал Александр Коргинов

Выступает ансамбль народной песни «Россиянка» (Пангодинское ЛПУМГ)

...А в это время за кулисами

ПОБЕДИТЕЛИ ФИНАЛЬНОГО ТУРА XXI ФЕСТИВАЛЯ-КОНКУРСА САМОДЕЯТЕЛЬНЫХ ТВОРЧЕСКИХ КОЛЛЕКТИВОВ И ИСПОЛНИТЕЛЕЙ «СЕВЕРНОЕ СИЯНИЕ»

Народный вокал (ансамбль), старшая возрастная группа:

I место – Ансамбль народной песни «Россиянка», руководитель Анастасия Белая, КСК Пангодинского ЛПУМГ;

I место – Ансамбль народной песни «Горлица», руководитель Людмила Пикалова, Сосьвинское ЛПУМГ.

Народная хореография, средняя возрастная группа:

I место – Хореографический коллектив «Росинка», руководитель Елена Пионт, ДК «Газовик» КСК Казымского ЛПУМГ.

Эстрадно-духовой жанр (ансамбль), средняя возрастная группа:

I место – Юношеский эстрадный оркестр, руководитель Заслуженный деятель культуры ХМАО–Югры Геннадий Гонтаренко, МАУДО «Детская школа искусств г. Белоярский».

Инструментальная музыка, старшая возрастная группа:

I место – Группа «Джем», руководитель Лев Солдатов КСК «НОРД».

Эстрадная хореография, средняя возрастная группа:

I место – Образцовый художественный коллектив - ансамбль танца «Кураж», руководитель Ирина Зелинская, ДК «Газовик» КСК Казымского ЛПУМГ;

I место – Образцовый художественный коллектив - ансамбль танца «Радуга», руководитель Заслуженный деятель культуры ХМАО-Югры Валентина Огаркова, ЦКиД КЗ «Камертон», г. Белоярский.

Эстрадная хореография, старшая возрастная группа:

I место – Образцовый художественный коллектив ансамбль танца «Кураж», руководитель Ирина Зелинская, ДК «Газовик» КСК Казымского ЛПУМГ;

I место – Образцовый ансамбль танца «Сюрприз», руководитель Людмила Осадчая, КСК «НОРД».

Эстрадный вокал, ансамбль, средняя возрастная группа (10-15 лет):

I место – Вокальная студия «Вдохновение», руководитель Надежда Белостропова, КСК «НОРД».

Эстрадный вокал, ансамбль, старшая возрастная группа:

I место – Вокальная группа «Вариант», руководитель Владимир Огарков, ДК «Газовик» КСК Казымского ЛПУМГ.

Эстрадный вокал, соло, средняя возрастная группа (10 – 15 лет):

I место – София Ли, руководитель Инна Лапунова КСК Ново-Уренгойского ЛПУМГ;

I место – Яна Конева, руководитель Яна Ларцева, ДК «Газовик» КСК Казымского ЛПУМГ.

Эстрадный вокал, соло, средняя возрастная группа (16 – 20 лет):

I место – Анна Жук, руководитель Яна Ларцева, ДК «Газовик» КСК Казымского ЛПУМГ;

I место – Евгения Сафина, руководитель Дарья Андреева КСК Краснотурьинского ЛПУМГ.

Эстрадный вокал, соло, старшая возрастная группа:

I место – Евгения Волченко, КСК «НОРД»;

I место – Сергей Дусик, КСК «НОРД».

РАДОСТЬ ТВОРЧЕСТВА И ПОЛЕТ ВДОХНОВЕНИЯ

стр. 8 >>>

Среди взрослых конкурсантов, по мнению гостей фестиваля, самым выдающимся был ансамбль народной песни «Горлица» из Сосьвинского управления. Артисты приятно удивили зрителей оригинальной интерпретацией известной песни под названием «Невеста» группы Мумий Тролль.

Исполнители и коллективы в своих выступлениях погружали зрителей в происходящее на сцене действо и заставляли ощутить всю палитру эмоций. В ответ зрители, не скупясь на аплодисменты, поддерживали артистов. «Фестиваль северный, но зритель такой теплый, что хочется еще выступать и радовать его своим творчеством», - выразила общее мнение конкурсантов вокалистка из Таежного ЛПУМГ Екатерина Грузинцева.

Полтора часа на сцене один образ сменял другой. Чувствовалось, что каждый участник вложил в свой номер частицу души.

ГЛАВНАЯ НАГРАДА - ПРИЗНАНИЕ ПУБЛИКИ

Финальный тур XXI фестиваля-конкурса самодельных коллективов и исполнителей «Северное сияние» прошел на одном дыхании. Самый северный город Югры четыре дня сиял яркими эмоциями и впечатлениями, творчеством и россыпью талантов. Подведение итогов и официальная часть с участием почетных гостей «Северного сияния» состоялось на вернисаже работ артистов - гала-концерте фестиваля.

Организаторы конкурса и принимающая сторона сделали все возможное, чтобы этот праздник творчества навсегда остался в памяти участников фестиваля, конкурсного жюри и зрителей. А артисты в свою очередь старались удивлять, и у них это получилось.

«Творчество, музыка, вдохновение и любовь к сцене - вот что объединяет всех участников фестиваля «Северное сияние». Сохраните это в душе, идите навстречу к своим мечтам, совершенствуйте свое мастерство. Желаю вам творческих успехов и заслуженных наград», - поздравила артистов с завершением конкурса председатель фестивального жюри Наталья Баннова.

На церемонии награждения члены жюри вручили победителям 17 дипломов первой степени, 12 - второй степени и 7 дипломов третьей степени. А имена обладателей главных наград - Гран-при скрывались до самых последних минут гала-концерта. Стоит отметить, что в этот раз обладатели высших наград сумели своим творчеством покорить и профессиональное жюри, и заслужили признание публики. Первая статуэтка досталась ансамблю танца «Кураж» (КСК Казымского ЛПУМГ). А вторую заслуженно получили сотрудники Сосьвинского ЛПУМГ - ансамбль народной песни «Горлица».

Результаты объявлены, награды вручены, и те участники, которым они не достались, наверняка учтут свои ошибки. А заключительный фестивальный день завершился показательными выступлениями победителей и призеров. Всем было очень приятно, что в гала-концерте приняли участие и члены жюри.

ПОСЛЕСЛОВИЕ

Северное сияние в небе - захватывающее дух зрелище, и это безмолвное великолепие каприза природы самодеятельные творческие коллективы и артисты смогли наполнить яркими эмоциями, творчеством и фестивальным блеском. За 21 год фестиваль «Северное сияние» пережил много событий и перемен, но он уверенно шагает по Сибирской земле. Если судить по той россыпи больших и маленьких звездочек, которые год от года зажигаются на его конкурсной сцене, можно с уверенностью сказать, что у фестиваля прекрасное будущее.

Александр Макаров,
фото автора и Даны Саврулиной

Наталья Баннова и обладатели 1 места - группа «Джем»

Дипломант Ирина Смолик (Пелымское ЛПУ)

Обладатель Гран-при фестиваля ансамбль танца «Кураж» (Казымское ЛПУМГ)

Помимо дипломов лауреатов и призеров конкурса, лучшие коллективы и исполнители получили специальные призы фестиваля.

Премия генерального директора ООО «Газпром трансгаз Югорск» вручена образцовому ансамблю танца «Сюрприз», руководитель Людмила Осадчая (КСК «НОРД», г. Ивдель).

Премии Первичной профсоюзной организации «Газпром трансгаз Югорск профсоюз» удостоены детский вокальный ансамбль «Задоринка» под руководством Анастасии Белой (КСК Пангодинского ЛПУМГ) и солист КСК «НОРД» Сергей Дусик (г. Югорск).

Премией главы Белоярского района награждены юношеский эстрадный оркестр под руководством Геннадия Гонтаренко (Детская школа искусств, г. Белоярский) и образцовый художественный коллектив «Ансамбль танца «Радуга», руководитель Валентина Огаркова (ЦКиД «Камертон», г. Белоярский).

Специальный приз фестиваля - Премию «За стремление к высоким идеалам культуры и искусства» имени Святослава Бэлзы - получила группа «Джем», руководитель Лев Солдатов (КСК «НОРД», г. Югорск).

Приза зрительских симпатий удостоен образцовый художественный коллектив «Ансамбль танца «Вива-дэнс», руководитель Виктория Шварцман (ДК «Газовик», КСК Казымского ЛПУМГ).

Из числа победителей будет сформирован состав творческой делегации для участия в корпоративном фестивале «Факел» ПАО «Газпром».

Участники и гости фестиваля

Я ГОРЖУСЬ СВОИМ ДЕДОМ

Мой дед Тахавий Авхадиевич Хакимов. призван был в Красную Армию осенью 1941 года Бураевским военкоматом Башкирской АССР и направлен в училище военных фельдшеров. В боевых действиях принимал участие с июня 1943 года. Проходил службу в 1881-м зенитом артиллерийском полку 31 танкового корпуса. Потом был переведен в 201-й отдельный гвардейский минометный Смоленский дивизион орденов «Александра Невского» и «Красной звезды» в должности старшего фельдшера дивизиона.

В составе 31 танкового корпуса принимал участие в Корсунь-Шевченковской, Львовско-Сандомирской, Нижне-Силезской, Моравско-Островской наступательных операциях, освобождал города западной Украины и восточной Европы. Победу встретил в Чехословакии в звании гвардии лейтенанта медицинской службы.

О том, каким он был смелым человеком, рассказывается в наградных документах. В 1944 году он был представлен к медали «За отвагу»: «Работая в должности фельдшера полка младший лейтенант Т.А. Хакимов показал себя бесстрашным в борьбе с немецкими захватчиками.

29 сентября 1944 г. во время контрнаступления противника в роте крупнокалиберных пулеметов было ранено 4 человека рядового и сержантского состава и тяжело ранен офицер.

Товарищ Хакимов, рискуя своей жизнью, под сильным артиллерийско-минометным огнем оказал первую помощь раненым и вынес их с поля боя. Кроме этого, т. Хакимов в боевых порядках нашей пехоты оказывал помощь раненым пехотинцам, среди них вынес с поля боя командира батальона 896 СП и четырех офицеров.

Тахавий Авхадиевич Хакимов

За короткий промежуток боя т. Хакимов вынес с поля боя 22 бойца и 4 офицеров».

Бой, взрывы снарядов, их осколки и пули. Когда смотришь это в 3D кино: все содрогается вокруг тебя, глушит слух, и сам невольно представляешь себя участником этого сражения. Но ты - зритель, тебя не тронет ни один из снарядов, тебя не откинет и не обожжет взрывная волна, ты не почувствуешь тех настоящих испуга и боли. А вот они, наши деды, прошли через это, зная, что такое потери родных и близких, что такое голод и усталость, что такое риск и одержимость.

Сколько спас на фронте людей мой дед – не рассказывал. Во втором наградном листе к ордену «Красной звезды» говорится о том, что он с середины марта по 8 мая 1945 года вынес с поля боя 16 раненых бойцов и 1 офицера, оказав им первую помощь.

Подумать только, это происходило в те дни, когда до конца войны оставались считанные недели и дни, когда хотелось полной грудью вдохнуть в себя жизнь. И он не боялся, как и тысячи бойцов Красной Армии, идущих в атаку, сопровождал их и на себе вытаскивал раненых.

Я горжусь своим дедом. В 1947 году он был демобилизован и поступил в высшую школу по экономике, после окончания работал в финансовой службе Благоварского района Башкирской АССР (сегодня республики Башкортостан). У него четверо детей: три мальчика и девочка. Мы, внуки, с большим интересом слушали его рассказы про войну, про его боевых друзей, о том, как они попали в окружение на Западной Украине, что после себя оставляли фашисты, разрушая города и села.

Он всегда нам говорил, чтобы мы любили свою Родину и были преданными ей, как своим родителям. Он всегда прислушивался к нам, дарил подарки. А мы своим друзьям с гордостью рассказывали о своем деде-герое.

10 лет его уже нет с нами. Но мы его помним.

Олег Хакимов, инженер службы связи Пангодинского ЛПУМГ

Интернет-проект «НАША ПОБЕДА. МОЯ ИСТОРИЯ».

Мы часто говорим: «Это наша Победа!». Наша, потому что каждый из нас может добавить в ее летопись свои семейные страницы. Дело чести и совести всех ныне живущих – неустанно ценить и чтить подвиг героев фронта и тыла в Великой Отечественной войне. В рамках проекта публикуются рассказы о судьбах людей военного поколения. О тех, кто внес свой вклад в Победу. Нашу Победу. Одну на всех. Напишите историю о своих родных – участниках войны или работниках тыла. Вышлите свою историю вместе с фотографиями по адресу: **pr@ttg.gazprom.ru**
Справки по телефонам: 2-25-50, 2-28-48.
Все материалы будут размещены на сайте.

www.yugorsk-tr.gazprom.ru/press/myvistory/

В ПОИСКЕ СВЕДЕНИЙ О РОДСТВЕННИКАХ БУДУТ ПОЛЕЗНЫ БАЗЫ ДАННЫХ САЙТОВ «МЕМОРИАЛ» И «ПАМЯТЬ НАРОДА»

«МЕМОРИАЛ»
www.obd-memorial.ru

«ПАМЯТЬ НАРОДА»
www.pamyat-naroda.ru

ПРАДЕД БЫЛ ГЕРОЕМ

Преклоняюсь перед теми, кто сохраняет память о своих родных. Скоро страна отпразднует 75-летие Великой Победы над фашистской Германией. Не все советские солдаты, воевавшие в Красной Армии, вернулись с войны. Многие из них похоронены в братских могилах за пределами Родины. Так произошло с Петром Николаевичем Голубниченко, прадедом Дарьи Сергеевны Андреевой, работника КСК «Газовик» Краснотурьинского ЛПУМГ. У них осталось только несколько его фотографий, молодого парня 1914 года рождения.

Петр Николаевич был призван на фронт в 1941 году из Свердловской области. Воевал в составе воинских частей Ленинградского и Волховского фронтов. Участвовал в обороне Эстонии, в наступательной операции на Тихвинском, Синявском направлениях, в прорыве блокады Ленинграда, в разгроме немцев под Ленинградом и Новгородом.

В то время ефрейтор Петр Николаевич Голубниченко за проявленную смелость и отвагу был назначен командиром отделения разведывательной роты, а позже повышался в звании – младший сержант, сержант. В задачи этого маленького подразделения входило не только добывание «языков» врага, но и ведение наблюдения в тылу противника за его обороной, за расположением огневых точек и минных полей, делая в них проходы.

За одну из таких операций под Новгородом, проведенную в январе-феврале 1944 года, сержант Голубниченко был награжден медалью «За боевые заслуги». Его подвиг описывается в наградном листе: «… при штурме города Новгорода в ночь с 19 на 20 января 1944 года, прикрывая левый фланг наступающих подразделений, Голубниченко со своим отделением быстро и своевременно произвел разведку западного берега реки Волхов, благодаря чему форсирование этой водной преграды было прорвано без задержек».

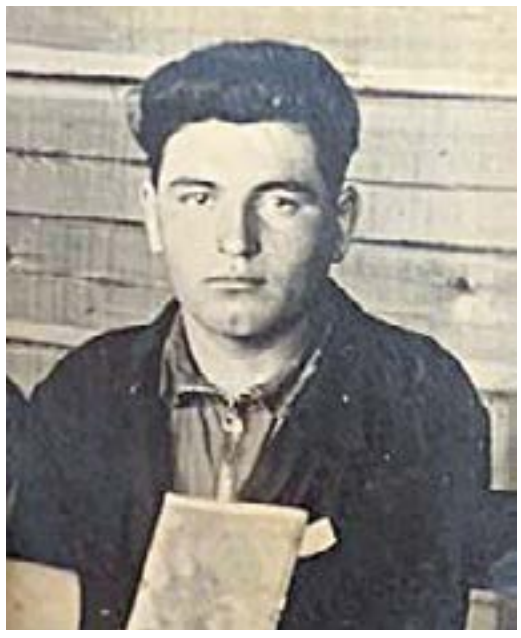

Петр Николаевич Голубниченко

Но так сложилась судьба сержанта, что ему не довелось увидеть победы Красной Армии над фашистской Германией. Он погиб 23 июня 1944 года в Карелии, у деревни Кянтюмя. У бойцов, которыми он командовал, не было возможности проститься с ним. Армия продолжала наступление, и только через некоторое время удалось его помянуть. Тяжелой для личного состава была потеря боевого товарища, который поддерживал их дух в сложных боевых ситуациях.

Сержант Голубниченко был захоронен в братской могиле. Память о нем передается из поколения в поколение, внуки и правнуки гордятся своим дедом.

Дарья Андреева, Краснотурьинское ЛПУМГ

БЫЛА ВОЙНА…

Была война. Что знали мы о ней?
По книгам все, по фильмам и рассказам.
Как прадеды погибли средь «зверей»
При выполнении заданий и приказов.
Враг наступал! Земля стонала!
Разруха, голод, слезы, смерть! –
Все на пути война сжигала,
В крови была земная твердь!
По тридцать лет всего им было –
Моим прадедам в это время.
Но память в сердце не остыла,
Тяжелой ношей стало бремя.
Один из них без тени страха
И с верой в сердце, и за правду,
Дошел почти до Кенигсберга…
Не получив свою награду.
Другой мой прадед до Москвы добрался.
Военной выправки солдата стать.
На мине темной ночью подорвался!
Мечтал салют победы он застать…
Война была! Была! Но пусть не будет!
Ни слез! Ни боли! Ни потерь родных!
Мы будем помнить в радости и в горе
Всех тех любимых, что поют про них.
Был месяц май. Была Победа!
С тех пор прошло немало лет.
Стихи написаны и песни спеты,
И подвиги все помнит белый свет.

Софья Вергун, пос. Лонгъюган

Я ЗНАЛА ВОЙНУ

А я войну не понаслышке знаю.
Я вместе с детством всю ее прошла.
Зачем она была? Не знаю,
Но страшная война та долго шла.
Бомбежки, маскировки, похоронки,
Ни крошки хлеба в доме – волком вой.
Отцы и братья все уже на фронте
Разят врага, идя на смертный бой.
Четыре трудных года шла война.
С лица земли стирались города,
От крови была красная земля.
Как выжила в эту войну страна?!
И до сих пор война во сне приходит,
Солдатам раны, душу ворошит.
Из памяти никак уйти не хочет,
Но кто ее прошел – забыть спешит.
Я свастику на крыльях самолета,
Наверно, позабыть и не смогу.
В упор глядят глаза немецкого пилота:
Вот выстрел – я на землю упаду.
Житье с коптилками, ночные канонады,
И хлеба корка: съешь иль сбереги.
Бомбоубежища и плач на похоронки.
Все это с взрослыми детьми
мы в ту войну прошли.
Теперь уходят наши ветераны
И будущим мы свой наказ даем:
Чтоб не было войны той повторенья
К любви и миру лучше старт возьмем!

Тамара Ивановна Лисенкова, пенсионер Казымского ЛПУ

НАЧАЛО ИСТОРИИ «ГАЗПРОМ ТРАНСГАЗ

17 января 2021 года «Газпром трансгаз Югорску» исполнится 55 лет. 55 лет успешной производственной деятельности. В командировках на компрессорные станции в трассовые поселки и города с обустроенным бытом для семей тружеников невольно возникает ассоциация, что здесь так было всегда.

Газовикам будто только и оставалось приехать, устроиться на работу в линейное производственное управление магистральных газопроводов (ЛПУМГ) или в управление технологического транспорта и специальной техники (УТТиСТ) и начать свою трудовую деятельность. Сегодня так. Но нельзя забывать о том, что все эти города и поселки построены с момента образования компрессорных станций, в местах, где не ступала нога человека, среди болот в таежной глуши и тундре.

ПЕРВОЕ ДЕСЯТИЛЕТИЕ

Шестидесятые годы ознаменовались в нашей стране пуском первых газопроводов большой протяженности: «Бухара – Урал», «Игрим – Серов – Нижний Тагил – Свердловск», «Средняя Азия – Центр». Природный газ дал большое подспорье развитию и энергетики, и металлургической, и химической промышленности. И когда в 1953 году вблизи поселка Березово ударил первый в истории Западной Сибири мощный газовый фонтан с суточным дебитом в один миллион кубометров, возвестивший о существовании крупных газовых месторождений в Тюменской области, здесь был создан первый газодобывающий участок. Это было 1 марта 1961 года. А в 1963-м началось строительство первого газопровода «Игрим – Серов».

Дирекцию строящихся газопроводов (ДСГ) тогда возглавлял Д.А. Дерновой, главным инженером был Н.Л. Гинзбург. Люди неисчерпаемой жизненной энергии, прекраснейшие специалисты, они, как и весь коллектив ДСГ, в то время жили под одним девизом, - в краткие сроки построить газопровод и дать стране газ. В феврале 1964 г. в связи с развертыванием строительства на северном участке ДСГ из г. Ивделя переезжает в поселок Эсс (позже переименованный в пос. Комсомольский, а ныне город Югорск). К концу того года было построено уже 253 км линейной части, начато обустройство Пунгинского месторождения. Так об этом рассказывает работник ДСГ А. Сметанин:

«Начиналась с болот Пунга,
Начиналась с гнуса Пунга.
Люди шли… мошкары облака,
Не пускала людей тайга.
Здесь в болотах трактор тонул,
Здесь монтажник песню тянул.
Знал одно - впереди Пунга…».

В 1965-ом идут пусконаладочные работы, и 4 февраля 1966 года первые тысячи кубометров газа пришли в город Серов Свердловской области. 17 января 1966 года созданное Северо-Уральское управление магистральных газопроводов, а ныне ООО «Газпром трансгаз Югорск», приняло в эксплуатацию 500-километровый участок газопровода «Игрим - Пунга - Серов». Возглавил СУУМГ Павел Терентьевич Буряк, переведенный сюда из Ташкентского управления магистральных газопроводов (УМГ).

В этом же 1966 году в городах Ивделе, Краснотурьинске и Нижней Туре подразделениями треста №1 «Союзгазпромстоя» начато строительство компрессорных станций с турбоагрегатами ГТ-700-5. Принятые в районные управления СУУМГа работники с других газопроводов помогали монтажникам устанавливать агрегаты, проводили их ревизию и наладку, существенно сокращая сроки сдачи объектов в эксплуатацию. Так, к примеру, в Краснотурьинском районном управлении благодаря расчетам инженеров-эксплуатационников В.Д. Будовского, К.Ф. Отта, А.Н. Штро, В.М. Мещерягина все пять стационарных газоперекачивающих агрегатов ГТ-700-5 были выставлены на фундаментах в блочном виде (без разборки) всего за одни сутки, вместо планируемого месяца.

«Комплектование Северо-Уральского Управления шло в большей степени за счет москвичей и ленинградцев, - вспоминает главный инженер «Тюментрансгаза» (ныне «Газпром трансгаз Югорска») Владимир Федорович Усенко. - С ними заключались контракты на три года. И даже по этому поводу у нас в то время сложилась поговорка: «Приехали на три года. Первый год - привыкание, второй год - работа, последние полгода - ожидание окончания контракта». Что и говорить, ребята 2,5 года работали без отпусков, жили, как и мы, в стесненных условиях - вагончиках, землянках. И только в 1973 году произошел перелом в сознании людей. В поселках начали строить жилье - деревянное, позже кирпичное, школы, детские сады».

Дмитрий Андреевич Дерновой

Вот одно из воспоминаний по этому поводу работницы Пунгинской станции подземного хранения газа Евгении Александровны Бурда: «Мы приехали в Пунгу в 1965 г. и жили в поселке буровиков. Сначала в вагончике, где одна кровать была нашей с мужем, вторая - наших знакомых. Потом мы вырыли себе землянку. Зимой в ней еще можно было жить, а весной-летом она наполнялась водой, прибавьте сюда комаров да мошку, работу, зачастую в две смены. Трудно было. Но мы этого не боялись, были молодыми, сильными, здоровыми. Да и гордились тем, что мы газовики, даем Родине газ».

«Зима 1968-69 годов выдалась очень суровой. Морозы достигали 52-60 градусов. Оборудование на Пунгу возили тягачами на специально изготовленных санях по очень сложным «зимникам», полозья «горели», - вспоминал бывший главный бухгалтер СУУМГа В.И. Войцеховский. - И только весной удалось перебросить часть оборудования баржой. Люди трудились днем и ночью...».

К несчастью, в 1970 году П.Т. Буряк тяжело заболел и вскоре ушел из жизни. В 1972 году прошла реорганизация СУУМГа в Тюменское управление магистральных газопроводов. Началось новое широкомасштабное продвижение системы газопроводов предприятия к месторождениям Севера Тюменской области – Надым-Пур-Тазовскому региону. И 9 мая 1972 года, в День Победы, газ Медвежьего месторождения по газопроводу «Медвежье – Надым – Пунга» влился в общий поток «голубого золота» Западной Сибири потребителям Урала.

ВСПОМИНАЮТ ВЕТЕРАНЫ

Работник службы связи Р.И. Шмигель:
«Была романтика освоения, были моменты и напряженные, и смешные. 1 апреля 1970 года я приехал в Комсомольский, а уже через неделю оказался в Пелыме в составе группы из 20 работников Комсомольского ЛПУ во главе с Л.Г. Рафиковым. Жили в вагончиках, поставленных буквой «П». Еще тогда Рафиков сказал, что у нас должен быть свой гимн. Отыскали пластинку, и вот в шесть утра во время подъема флага звучала песня «Если вы не бывали в Свердловске». Она всем очень понравилась и стала нашим гимном.
24-канальную линию «Нокия» начали строить в 1972 году и сразу столкнулись с большими трудностями. Так, например, передвижные электростанции были по ошибке завезены в Лабытнанги, и пришлось растаскивать их вертолетами на подвеске. Подводили строители. Оборудование 120-канальной линии «Томсон» по первоначальному проекту также отгрузили в Лабытнанги, в результате чего мачты оказались разукомплектованы. Мы тогда впервые в мире опробовали и реализовали установку 60-100-метровых мачт с помощью грузовых вертолетов. Причем 100-метровые мачты, весившие 38 тонн каждая, устанавливались двумя вертолетами одновременно. Это была настоящая сенсация, случай беспрецедентный.
Лишь в начале девяностых, с вводом в строй газопровода «Уренгой – Ужгород», связь заработала надежно. И уже после этого в наши трассовые поселки пришло центральное телевидение, установили 12 станций».

ЮГОРСКА»

Владимир Федорович Усенко и Евгений Николаевич Яковлев

«Уже полным ходом шло строительство газопроводов «Медвежье – Надым – Пунга», главной в Мингазпроме стройки. Решался вопрос начала эксплуатации газового месторождения Медвежье, - вспоминает бывший генеральный директор «Тюментрансгаза» Евгений Николаевич Яковлев. - На всем 500-километровом отрезке трассы от нашего Управления работала небольшая аварийно-ремонтная бригада во главе с начальником ЛЭС Казымского районного управления В.В. Леневым. Сложная была обстановка: и начавшаяся рано весна, и почти полное отсутствие связи, и спешка строителей под давлением погоды и начальства. Все было.

Наступило 9 мая 1972 года, в пять часов утра я дал команду Леневу открыть кран на 377 км трассы. Этот день можно считать началом рождения системы магистральных газопроводов с месторождений севера Тюменской области («СРТО-Урал»).

Не все, конечно, делалось абсолютно правильно, но это было время, когда накапливался опыт прокладки газопроводов большого диаметра в районах многолетнемерзлотных грунтов, в условиях бездорожья, сезонности строительства и высочайших объемов приема газа от промыслов и его транспорта в места потребления. В 1974 году тюменский газ поступил к потребителям центральных районов Европейской части страны. И в начале этого пути стоял коллектив «Газпром трансгаз Югорска».

Продолжение следует

Подготовил Иван Цуприков

ВСПОМИНАЮТ ВЕТЕРАНЫ

20 марта 1965 года на базе транспортного цеха ГПУ «Игримгаз» была создана Игримская контора автотракторного и водного транспорта (ныне Белоярское УТТиСТ). Это предприятие принимало участие в строительстве старого и нового коридоров газопроводов, идущих из Уренгоя и Ямбурга.

Вспоминает бывший водитель А.Л. Пашин: «Грузы первое время приходили на станцию в п. Комсомольский и оттуда нами доставлялись во все северные подразделения, а также для обустройства Пунгинского, Игримского, Пахромского промыслов. Машин было немного: пять Уралов и восемь ЗИЛов-157. Позже появились КрАЗы, МАЗы-543 и 537. Дороги чистили плохо, «зимники» были примитивными, иногда в одном месте приходилось пробиваться по несколько часов. В некоторых местах даже разъехаться было невозможно, а пойму реки Оби заметало наравне с бровкой, особенно в районе Перегребного. Бывало, уедешь в Пахрому, а на завтра оттуда едва вернешься - так много снега. Ездить приходилось и в мороз под 50 градусов, а то и ниже».
17 февраля 1966 году в состав Северо-Уральского управления МГ вошло Комсомольское районное управление (ЛПУМГ). Работалось трудно: не хватало запчастей, материалов, инструментов, в условиях плохого гидравлического состояния головного участка газопровода вследствие низкого качества газа, подаваемого ГПУ «Игримгаз», при наличии большого количества конденсата, влаги.

Вспоминает В.А. Барулев, почетный работник газовой промышленности, кавалер орденов Ленина, «Знак почета», лауреат Государственной премии СССР: «Шли пуско-наладочные работы цеха. Он еще не отапливался, только на нулевой отметке работали несколько инфракрасных горелок, что мало помогало при сильном морозе. Мы выполняли самую неквалифицированную работу - выносили строительный мусор, чистили маслобаки и другие емкости, убирали масло, которое на морозе становилось гуще меда и которое можно было собирать деревянными лопатами. Начальником цеха был Ю.Ю. Былинский, а инженером по эксплуатации - В.П. Дударенко.
Если требовалось, Былинский, засучив рукава лез в какой-нибудь люк на переднем или заднем «стуле», что-то там нащупывал, регулируя, потом уходил в кабинет и переодевался, так как весь был в масле. Помню, когда шел конденсат, он сам часа три продувал пылеуловители и показывал машинистам, как правильно это делать, определять по слуху газ идет или жидкость. Когда случались неисправности регуляторов давления на ГРС, он их сам настраивал и обучал КИПовцев. Этот человек никогда не сидел без дела. Да в то время иначе было нельзя».

Рассказывает Р.Г. Агафонов, заслуженный работник газовой промышленности: «В Комсомольское РУ я приехал в октябре 1966 г. с газопровода «Бухара – Урал», где работал после окончания Семилукского училища. Нашим первым начальником КИПиА был Ильичев. Сразу попал на опрессовку южного участка газопровода «Игрим – Серов», ездил в командировки в Пелым, Атымью, где монтировали газовое оборудование в домах обходчиков. Затем начальником КИПиА стал Ш.Х. Сальманов. И мы своими силами начали монтаж и наладку котельной на промплощадке. Затем было участие в монтаже электростанции на КС-3, ГРС и разгрузка оборудования для 1 цеха. Словом, работали и газовиками, и грузчиками, и строителями».

ВСПОМИНАЮТ ВЕТЕРАНЫ

Карл Фридрихович Отт, начальник производственно-технического отдела ООО «Тюментрансгаз» (1978-2004 гг.):
«Было столько первых пусков цехов в объединении: Надым, Лонг-Юган, Сорум, Белый Яр, Пунга, Сосьва, Пелым, Ивдель, Нижняя Тура..., что даже не помню того первого дня по пуску турбин в Краснотурьинском ЛПУМГ. Все пуски турбин, как рок, проходили только ночью. Целый день готовим станцию, проверяем турбоагрегаты, еще пять минут, не забыли ли то-то, потом еще пять минут, и так до ночи. А ночью работать намного легче, лишних людей нет, уже никто не отвлекает специалистов, все работают целеустремленно и четко. Сменными инженерами у нас работали Н.П. Пырегов, А.А. Вязьмитинов, В.А. Ряжских, машинистами - Е.И. Никулин, В.А. Редькин, слесарями-ремонтниками - В.Е. Мерзлов, Б.В. Кочкин, А.Я. Шваб. Это был узкий круг очень надежных специалистов, которым в будущем пришлось поработать на пуске и наладке многих новых компрессорных станций.
Когда меня перевели в управление СУУМГа на должность главного технолога отдела по компрессорным станциям, то честно скажу, в своем кабинете бывал редко. Главная моя работа заключалась в пусках цехов.
К 31 декабря 1973 года мы должны были запустить цех в Лонг-Югане по первой нитке газопровода «Надым – Пунга - Нижняя Тура». Две недели оставалось до пуска, строители не успевали, было много недоделок и мы подключились к монтажу и наладке оборудования вместе с ними. В ЛПУМГ для размещения эксплуатационного персонала было всего 10 вагончиков. В них спали по очереди по три-четыре часа, остальное время проводили на цехе. И добились своего, 31 декабря цех был подключен к газопроводу. Несмотря на то, что норматив турбин по наработке ГТ-6-750 определяется в 100 тысяч машино-часов, некоторые из них проработали в 2-3 раза больше. За это надо отдать должное коллективу эксплуатационников, который совместно со специалистами УТМЗ (г. Екатеринбург) довели их до совершенства».

ЛЫЖНАЯ СОТНЯ

Уже третий год подряд стартовал лыжный марафон среди лыжников-любителей «KOMSOMOL SKI MARATHON – 100 км». Прошел он с 29 февраля по 1 марта.

Маршрут марафона разделен на две дистанции:

- любительская – 21 км (от промплощадки ГКС «Ужгородская» до ГКС «Ново-Комсомольская»);
- марафонская – 100 км (от промплощадки ГКС «Ужгородская» до ГКС «Узюм-Юганская»).

В этом году участие в марафоне приняли 19 человек - работники Комсомольского ЛПУМГ и других филиалов ООО «Газпром трансгаз Югорск»: Дмитрий Михайлов, Денис Устюжанин, Светлана Шутова, Виталий Зубахин, Татьяна Киприянова, Ирина Кичигина, Галия Лаптева, Антон Брытков, Ирина Брыткова, Сергей Хамьянов, Игорь Семенюк, Игорь Березовский, Андрей Железняков, Павел Ветошкин, Иван Манин, Дмитрий Рожков, Елена Арефьева, Петр Фетисов, Григорий Сизиков. Некоторые участники впервые в жизни преодолевали такую большую дистанцию на лыжах, но все проявили свои упорство и выносливость, никто не сошел, несмотря на натертые ноги и боль в натруженных мышцах.

Дистанция 100 км была преодолена в два дня с ночевкой в доме связистов Комсомольского ЛПУМГ. Теплая весенняя погода позволила насладиться просыпающейся природой, длинными спусками и незабываемыми пейзажами.

По результатам двух дней участники преодолели 102 км. Работники Узюм-Юганской промплощадки организовали теплый радушный прием с хлебом-солью и горячим ужином. Все участники марафона награждены памятными медалями.

Ирина Кичигина,
инструктор-методист по спорту

ШАХМАТНОЕ КОРОЛЕВСТВО: 4 БЛИЦ-ТУРНИРА

В клубе юных техников «Интеграл» прошли традиционные открытые блиц-турниры по шахматам. Соревнования собрали более 140 любителей древней игры, причем разных по возрасту (от 7 до 83 лет) и профессии.

«Самой главной задачей интеллектуально-спортивных состязаний стало повышение мастерства и популяризация шахмат как активного вида досуга, а также выявление сильнейших юных и взрослых шахматистов города, - рассказывает главный судья соревнований Геннадий Смугалев. – Турниры проводились среди мужчин, женщин, девушек и мальчиков в разное время. Играли по швейцарской системе в 9 туров взрослые шахматисты и 7 туров остальные с контролем 5 минут на партию, с добавлением времени пять секунд за каждый сделанный ход. В быстрых шахматных партиях было все: красивые ходы, борьба, множество ловушек и охота на короля. Юные участники получили свой первый соревновательный опыт, необходимые знания. Они активно сразились за призовые места, стараясь показать свой максимум. Ведь наша молодежь – это шахматная надежда Югорска».

В турнирной таблице сенсации не произошло. Среди старших спортсменов победу одержал представитель Нягани Абубакар Сунжуханов. Второе и третье место заняли югорские шахматисты – Семен Бурдин (АУП) и Наталья Вотинцева (ИТЦ). Среди девочек 1 место у Ульяны Савельевой, на втором и третьем – Мария Мыцкова и Софья Менжаева. Медали в женском блице распределились так: «золото» у Валентины Сегниц, «серебро» – у Ирины Кононовой и «бронза» досталась Ульяне Савельевой. В абсолютном зачете среди юношей: 1 место – Арсений Идрисов, 2 место – Артур Султанов, 3 место – Сергей Коробенко.

Победители и призеры соревнований были награждены памятными дипломами, медалями и призами. Также отмечены участники, показавшие лучшие результаты в своих возрастных группах. Среди ветеранов-шахматистов отмечены Евгений Цветков (категория 60-70 лет) и Евгений Евсюков (старше 70 лет).

Сергей Горев

ВАЖНО

Газета «Транспорт газа». Учредитель, издатель - Общество с ограниченной ответственностью «Газпром трансгаз Югорск» (628260, Тюменская область, Ханты-Мансийский автономный округ - Югра, г. Югорск, ул. Мира д.15) 6+
Адрес редакции: 628260, Тюменская область, Ханты-Мансийский автономный округ - Югра, г. Югорск, ул. Мира д.15, Блок «Г».
Главный редактор И.В. Цуприков. Тел. 2-24-61, 2-20-61, 2-20-63. Факс 2-29-59. E-mail: IV.Tsuprikov@ttg.gazprom.ru, SN.Gorev@ttg.gazprom.ru, AV.Makarov@ttg.gazprom.ru
Время подписания номера в печать по графику 10.00 27.03.2020 г. фактически 10.00 27.03.2020 г. Отпечатано в ООО «ФОРТ ДИАЛОГ-Исеть», г. Екатеринбург, ул. Декабристов, 75.
Заказ № 2070144. Тираж 2000 экз. Распространяется бесплатно. Газета зарегистрирована в Управлении Федеральной службы по надзору в сфере связи, информационных технологий и массовых коммуникаций по Тюменской области, Ханты-Мансийскому автономному округу - Югре и Ямало-Ненецкому автономному округу 28.09.2012 г. Регистрационный номер ПИ №ТУ72-00710.
Газета выходит с 1989 года. Наш адрес в интернете: www.yugorsk-tr.gazprom.ru.