ГАЗПРОМ ТРАНСГАЗ ЮГОРСК

ТРАНСПОРТ ГАЗА

№ 2 (1091) **20 февраля 2023 г.**

Газета администрации и Первичной профсоюзной организации ООО «Газпром трансгаз Югорск»

ОСВАИВАЯ НОВЫЕ ГОРИЗОНТЫ
К 45-летию Пангодинского ЛПУМГ

стр. 4

ДИАЛОГ СТУДЕНТОВ И НАСТАВНИКОВ
Второкурсники побывали на практике в Пелымском ЛПУМГ

стр. 5

ПРАЗДНИК ПАТРИОТИЗМА, СИЛЫ И МУЖЕСТВА

стр. 6, 7

«ПРЕОДОЛЕТЬ ПРОСТРАНСТВО И ПРОСТОР»
Российская гражданская авиация отметила 100-летие

стр. 11

АКЦИОНЕРАМ

О ГОДОВОМ ОБЩЕМ СОБРАНИИ АКЦИОНЕРОВ

Годовое Общее собрание акционеров ПАО «Газпром» пройдет 30 июня 2023 года. Такое решение принял Совет директоров.

Список лиц, имеющих право на участие в собрании, будет составлен на конец операционного дня 5 июня. Совет директоров утвердил списки кандидатур для голосования по выборам в Совет директоров и Ревизионную комиссию ПАО «Газпром».

В повестку дня собрания акционеров включены следующие вопросы: утверждение годового отчета Общества; утверждение годовой бухгалтерской (финансовой) отчетности Общества; утверждение распределения прибыли Общества по результатам 2022 года; о размере дивидендов, сроках и форме их выплаты по итогам работы за 2022 год и установлении даты, на которую определяются лица, имеющие право на получение дивидендов; назначение аудиторской организации Общества; о выплате вознаграждений за работу в составе Совета директоров членам Совета директоров, не являющимся государственными служащими, в размере, установленном внутренними документами Общества; о выплате вознаграждений за работу в составе Ревизионной комиссии членам Ревизионной комиссии, не являющимся государственными служащими, в размере, установленном внутренними документами Общества; избрание членов Совета директоров Общества; избрание членов Ревизионной комиссии Общества.

В список кандидатов в Совет директоров включены: **Андрей Акимов** (Председатель Правления «Газпромбанк»), **Виктор Зубков** (специальный представитель Президента РФ по взаимодействию с Форумом стран – экспортеров газа), **Игорь Максимцев** (ректор Санкт-Петербургского государственного экономического университета), **Денис Мантуров** (Заместитель Председателя Правительства РФ – Министр промышленности и торговли РФ), **Виталий Маркелов** (заместитель Председателя Правления ПАО «Газпром»), **Виктор Мартынов** (ректор РГУ нефти и газа имени И.М. Губкина), **Алексей Миллер** (Председатель Правления ПАО «Газпром»), **Александр Новак** (Заместитель Председателя Правительства РФ), **Дмитрий Патрушев** (Министр сельского хозяйства РФ), **Михаил Середа** (первый заместитель генерального директора ООО «Газпром экспорт», генеральный директор ООО «Газпром трейдинг»), **Николай Шульгинов** (Министр энергетики РФ).

По информации ПАО «Газпром»

СЕТЬ ЗАПРАВОК «ГАЗПРОМА» РАСШИРЯЕТСЯ

Ввод в эксплуатацию трех новых автомобильных газонаполнительных компрессорных станций расширил газозаправочную сеть «Газпрома» в Северо-Западном федеральном округе до 55 объектов. Станции построены на востребованных маршрутах движения газомоторного транспорта: на внутренней стороне Кольцевой автодороги, где граничат Санкт-Петербург и Всеволожский район Ленинградской области, в п. Левашово Выборгского района Санкт-Петербурга и г. Тосно Ленинградской области.

В мероприятии принял участие Председатель Совета директоров «Газпрома», специальный представитель Президента РФ по взаимодействию с Форумом стран – экспортеров газа Виктор Зубков. Он также провел расширенное совещание по вопросам развития рынка газомоторного топлива в РФ. В обсуждении приняли участие представители органов власти, финансовых компаний, автопроизводителей.

«Газпром» с 2012 года вместе с участниками рынка ведет системную работу по увеличению использования газа на всех видах транспорта. В России активно строится газозаправочная инфраструктура, расширяется модельный ряд техники на газе. В 2022 году в России для заправки транспорта реализовано около 1,5 млрд куб. м газа – это на 12% больше, чем годом ранее. Наибольший прирост отмечен в Сахалинской (82%), Белгородской области (26%), Санкт-Петербурге (20%), Ленинградской (17%) и Свердловской области (15%).

В целом по России количество объектов, где автотранспорт можно заправлять природным газом, с 2018 года увеличилось в 1,8 раза – с 400 до 728 единиц на конец 2022 года. Мощности этих объектов позволяют обеспечивать топливом свыше 500 тыс. автомобилей. Вместе с тем газомоторный автопарк в стране сейчас насчитывает порядка 285 тыс. единиц.

По мнению компании, необходимо увеличить поддержку производителей транспорта, а также сельскохозяйственной техники. Регионам, в свою очередь, необходимо расширить меры поддержки потребителей, переходящих на газ.

С учетом интенсивного развития газификации страны субъекты РФ имеют большие возможности для социально-экономического роста. Стоимость компримированного природного газа стабильно сохраняется на уровне не более 50% от стоимости бензина или дизельного топлива. Это позволяет значительно сократить транспортные издержки при перевозке пассажиров и грузов, повысить эффективность работы российских предприятий.

Управление информации ПАО «Газпром»

СПРАВКА Производство и реализация природного газа в качестве моторного топлива – стратегическое направление деятельности ПАО «Газпром». Природный газ (метан) – наиболее экономичное и экологичное моторное топливо. Стоимость километра пути на метане для легкового автотранспорта составляет около 2 руб. По расходу 1 куб. м метана эквивалентен 1 литру бензина. Техника, работающая на метане, многократно подтверждала свою надежность в ходе протяженных международных автопробегов и спортивных соревнований.

КУЛЬТУРА ПРОИЗВОДСТВЕННОЙ БЕЗОПАСНОСТИ

ЛУЧШИЕ РЕШЕНИЯ

В «Газпром трансгаз Югорске» подведены итоги конкурса на лучшее организационно-техническое решение по совершенствованию системы управления производственной безопасностью.

«На рассмотрение комиссии были представлены уже готовые решения в области производственной безопасности – проекты, внедренные в филиалах по состоянию на 2021-й год и доказавшие свою эффективность», – отмечает заместитель начальника отдела охраны труда Вячеслав Кохан.

Усовершенствования, предложенные газовиками, касаются улучшения бытовых условий на удаленных объектах Общества, обеспечения безопасных условий труда при проведении работ с повышенной опасностью, повышения надежности технических устройств, зданий и сооружений на опасных производственных объектах, также включают в себя меры по профилактике происшествий, новые подходы к обучению по охране труда, способы мотивации работников к применению безопасных методов и приемов труда.

Работы оценивала комиссия под председательством главного инженера – первого заместителя генерального директора Общества Валерия Браткова. В состав комиссии вошли представители профильных отделов администрации Общества. Эксперты обращали внимание на такие критерии, как новизна работы, ее актуальность с точки зрения производственной безопасности, экономический эффект от реализации. Учитывались также возможность применения на других объектах Общества и доступность для внедрения собственными силами.

ИТОГИ КОНКУРСА «ЛУЧШЕЕ ОРГАНИЗАЦИОННО-ТЕХНИЧЕСКОЕ РЕШЕНИЕ ПО СОВЕРШЕНСТВОВАНИЮ СИСТЕМЫ УПРАВЛЕНИЯ ПРОИЗВОДСТВЕННОЙ БЕЗОПАСНОСТЬЮ»

НАПРАВЛЕНИЕ «ОХРАНА ТРУДА»

БЕЗОПАСНАЯ ОРГАНИЗАЦИЯ РАБОТ С ПОВЫШЕННОЙ ОПАСНОСТЬЮ

I. Белоярское УАВР: «Система принудительной вентиляции рабочей зоны при сварочных работах»;
II. Ямбургское ЛПУМГ: «Организационно-технические решения для повышения производственной безопасности при эксплуатации ВГУ»;
III. Комсомольское ЛПУМГ: «Подключение к манометрическому комплексу для двух герметизирующих устройств баллона с воздухом через клапан постоянного давления».

ВНЕДРЕНИЕ ИННОВАЦИОННЫХ МЕР БЕЗОПАСНОСТИ

I. Инженерно-технический центр: «Внедрение системы видеонаблюдения с аналитикой для контроля внутренней территории и периметра на объектах»;
II. Надымское ЛПУМГ: слайд-фильм «Стенд «Мачта системы телемеханики Н-26м»;
III. Югорское УАВР: «Разработка и изготовление торцевой распорки для устранения овальности трубопровода».

СОВЕРШЕНСТВОВАНИЕ КУЛЬТУРЫ ПРОИЗВОДСТВЕННОЙ БЕЗОПАСНОСТИ

I. Управление связи: «Онлайн-видеорегистраторы»;
II. Бобровское ЛПУМГ: «Обработка данных и анализ результатов поведенческого аудита безопасности с формированием отчета результатов аудита за отчетный период»;
III. Правохеттинское ЛПУМГ: «Изготовление тестера дымовых извещателей».

ОБЕСПЕЧЕНИЕ ТРЕБОВАНИЙ БЕЗОПАСНОСТИ НА ОБЪЕКТАХ

I. Сорумское ЛПУМГ: «Комплекс контроля уровня жидкости в емкости сбора конденсата»;
II. Приозерное ЛПУМГ: «Визуализация состояния энергетического оборудования КТП ПЭБ и режимов работы на САУ КЦ ШКС-04М»;
III. Правохеттинское ЛПУМГ: «Источник тестового излучения для проверки работоспособности датчиков обнаружения пламени системы автоматического пожаротушения ГПА ГТК-25И»;
Поощрительный приз – Югорское управление материально-технического снабжения и комплектации: «Устройство для удаления сосулек».

ОБЕСПЕЧЕНИЕ САНИТАРНО-БЫТОВЫХ УСЛОВИЙ НА УДАЛЕННЫХ ОБЪЕКТАХ

I. Уральское ЛПУМГ: «Переоснащение систем жизнеобеспечения удаленных объектов».

ОРГАНИЗАЦИЯ ОБУЧЕНИЯ ПО ОХРАНЕ ТРУДА И ПРОВЕДЕНИЕ ТЕХНИЧЕСКОЙ УЧЕБЫ В СТРУКТУРНЫХ ПОДРАЗДЕЛЕНИЯХ ФИЛИАЛА

I. Инженерно-технический центр: «Обучающее пособие по техническому обслуживанию и ремонту ТПА»;
II. Белоярское УАВР: «Организация обучения по охране труда и проведение технической учебы в ЛККССиИ»;
III. Управление по эксплуатации зданий и сооружений: «Назначение, устройство, требование охраны труда при выполнении работ на ГРП».

НАПРАВЛЕНИЕ «ПРОМЫШЛЕННАЯ БЕЗОПАСНОСТЬ»

ВНЕДРЕНИЕ НОВЫХ И/ИЛИ ОРИГИНАЛЬНЫХ МЕТОДОВ, ТЕХНОЛОГИЙ И ПОДХОДОВ, ПОВЫШАЮЩИХ НАДЕЖНОСТЬ ТЕХНИЧЕСКИХ УСТРОЙСТВ, ЗДАНИЙ И СООРУЖЕНИЙ, ПРИМЕНЯЕМЫХ НА ОПАСНЫХ ПРОИЗВОДСТВЕННЫХ ОБЪЕКТАХ

I. Ягельное ЛПУМГ: «Система контроля давления на выходе РП-10»;
II. Ямбургское ЛПУМГ: «Повышение уровня производственной безопасности при выполнении работ с камерами запуска и приема внутритрубных устройств»;
III. Верхнеказымское ЛПУМГ: «Контроль газоснабжения ПТЗЦ ORMAT на ПРС».

ЛУЧШЕЕ ОРГАНИЗАЦИОННО-ТЕХНИЧЕСКОЕ РЕШЕНИЕ ПО ОПТИМИЗАЦИИ ТЕХНИЧЕСКОГО ОБСЛУЖИВАНИЯ И РЕМОНТА ТЕХНИЧЕСКИХ УСТРОЙСТВ, ЗДАНИЙ И СООРУЖЕНИЙ, ПРИМЕНЯЕМЫХ НА ОПАСНЫХ ПРОИЗВОДСТВЕННЫХ ОБЪЕКТАХ

I. Сосьвинское ЛПУМГ: «Прибор видеорегистрации и сигнализации высокого уровня загазованности и низкого давления во временном герметизирующем устройстве (ВГУ)»;
II. Таежное ЛПУМГ: «Разработка мобильного приложения для проведения технического обслуживания и ремонта трубопроводной арматуры линейной части и компрессорных станций магистральных газопроводов»;
III. Сосновское ЛПУМГ: «Комплект для работы с временными герметизирующими устройствами».

РАЗРАБОТКА ОБУЧАЮЩИХ МАТЕРИАЛОВ И МЕТОДИЧЕСКИХ ПОСОБИЙ ПО ОБЕСПЕЧЕНИЮ КАЧЕСТВА ТЕХНИЧЕСКОГО ОБСЛУЖИВАНИЯ И РЕМОНТНЫХ РАБОТ ТЕХНИЧЕСКИХ УСТРОЙСТВ, ЗДАНИЙ И СООРУЖЕНИЙ, ПРИМЕНЯЕМЫХ НА ОПАСНЫХ ПРОИЗВОДСТВЕННЫХ ОБЪЕКТАХ

I. Учебно-производственный центр: «Моделирующая программа для обучения в области производственной безопасности»;
II. Казымское ЛПУМГ: «Методическое пособие для работников ООО «Газпром трансгаз Югорск» по поиску дефектных участков труб при проведении ремонтно-восстановительных работ на линейной части магистральных газопроводов»;
III. Верхнеказымское ЛПУМГ: «Использование в производственной деятельности обучающего наглядного видеопособия (режимы работы ГПА-Ц-16)».

СОВЕТ РУКОВОДИТЕЛЕЙ

День рождения ООО «Газпром трансгаз Югорск» – неизменная дата зимней сессии Совета руководителей компании. В исторический для югорского трансгаза день говорили не только о достижениях и перспективах. Помимо Совета руководителей, состоялись торжественное собрание и конференции – трудового коллектива и Первичной профсоюзной организации.

Заседание Совета руководителей ООО «Газпром трансгаз Югорск» открыл генеральный директор Петр Созонов. Он подвел предварительные итоги производственно-хозяйственной деятельности за 2022 год и обозначил перспективы работы компании на предстоящий год.

Подробно на совете обсудили работу медицинской службы: профилактические и реабилитационные мероприятия, оздоровление детей сотрудников югорского трансгаза. В прошлом году оздоровительными программами удалось охватить почти две тысячи ребят, большинство из них отдохнули в Сочи. Востребованы были и услуги корпоративного Санатория-профилактория.

Итоги работы Благотворительного фонда «Возрождение» представила собравшимся руководитель Фонда, начальник службы по связям с общественностью и СМИ Ксения Астапенко.

В рамках Совета руководителей состоялось награждение по итогам Спартакиады-2022 среди детей, работников и руководителей филиалов ООО «Газпром трансгаз Югорск». Награды корпоративных стартов были разыграны в течение года в соревнованиях по нескольким видам спорта в региональных группах.

На конференции трудового коллектива ключевым вопросом было исполнение Коллективного договора за 2022 год. Самые востребованные статьи – социальные льготы, оздоровление и проезд к месту отдыха. Итоги их исполнения подвел заместитель генерального директора по управлению персоналом Сергей Андрианов, отметив, что обязательства компании перед многотысячным коллективом выполнены в полном объеме.

Тема конференции Первичной профсоюзной организации «Газпром трансгаз Югорск профсоюз» была посвящена выборам заместителя председателя Первичной профсоюзной организации. Делегаты единогласно поддержали на этот пост кандидатуру Анастасии Харитоновой, председателя Совета молодых ученых и специалистов компании. В новой должности она займется вопросами взаимодействия со СМИ и работой с молодежью и пенсионерами компании.

К торжественному собранию, посвященному дню основания ООО «Газпром трансгаз Югорск», в режиме видеоконференции присоединились все структурные подразделения предприятия. Традиционно почетными гостями праздника стали ветераны компании. Газовиков поздравили генеральный директор Петр Созонов, председатель комитета Государственной Думы по энергетике Павел Завальный (по видеосвязи), председатель Первичной профсоюзной организации «Газпром трансгаз Югорск профсоюз» Алексей Михолап.

Соб. инф.

8 ФЕВРАЛЯ – ДЕНЬ РОССИЙСКОЙ НАУКИ

ИННОВАЦИИ КАК ИНСТРУМЕНТ РАЗВИТИЯ

В период становления ООО «Газпром трансгаз Югорск» решать многие производственные задачи трудовому коллективу помогали достижения отечественной инженерно-технической мысли и изобретения самих газовиков – новаторов.

И в настоящее время в компании большое внимание уделяется развитию творческого потенциала сотрудников, поиску и внедрению прогрессивных технических решений. Ежегодно работниками вносится порядка 3000 рационализаторских предложений.

«Газпром трансгаз Югорск» – неоднократный победитель и призер конкурсов в области изобретательской и рационализаторской деятельности, лауреат премий ПАО «Газпром» и независимых организаций в области науки и техники. Обществу принадлежит 19 патентов на изобретения и полезные модели и одно свидетельство о государственной регистрации программы для ЭВМ.

Внедрение рацпредложений и результатов научно-исследовательских и опытно-конструкторских работ, выполненных по заказу предприятия, позволяет не только усовершенствовать многие процессы и работу оборудования, но и приносит существенный экономический эффект.

Один из партнеров, с которым компанию связывает многолетняя совместная деятельность как в плане подготовки кадров, так и в области научных разработок, – Уральский федеральный университет.

Стратегическое значение имеет и сотрудничество с головной научной организацией ПАО «Газпром» – ООО «Газпром ВНИИГАЗ»: утверждена программа сотрудничества, созданы рабочие группы по направлениям «надежность и диагностика», «сварка и технологии ремонта», «энергоэффективность и экологическая безопасность», «страхование и риски».

«Для успешного решения стоящих перед Обществом задач необходимо активное взаимодействие с научными организациями, – подчеркивает генеральный директор ООО «Газпром трансгаз Югорск» Петр Созонов, – достижение целей в области повышения надежности работы газотранспортной системы, охраны труда, экологии и энергоэффективности невозможно без технологий».

Соб. инф.

ПРОИЗВОДСТВО

ИСПЫТАНИЕ СВЕРХНАГРУЗКОЙ

В ООО «Газпром трансгаз Югорск» завершается второй этап научно-исследовательских и опытно-конструкторских работ (НИОКР) по испытанию трубы диаметром 1420 мм с повышенной деформационной способностью.

На сегодняшний день в лабораторных условиях изучаются механические свойства трубы в местах гибов: предел пропорциональности, упругости, временного сопротивления металла и другие. Гиб трубы производится при помощи станка ГТ-1425, предназначенного для изготовления отводов.

На третьем этапе исследований специалисты Инженерно-технического центра и Управления аварийно-восстановительных работ ООО «Газпром трансгаз Югорск» изучают свойства металла исходной высокодеформируемой трубы, затем – такой же трубы, но после гибки, исследуя образцы с точки зрения металлографии. Всего для исследований будет использовано десять труб. Конечная цель – изучение возможностей высокодеформируемой трубы при сверхпроектных нагрузках. Такие нагрузки испытывают участки газопровода, проложенные в районах вечной мерзлоты – ЯНАО, а также горной местности – в Свердловской области.

В исследовательской работе станок для холодной гибки труб ГТ-1425 Кропоткинского машиностроительного завода участвует параллельно основной производственной задаче. За два года работы в «Газпром трансгаз Югорске» с его помощью произведено 645 отводов диаметром от 1020 до 1420 мм. В 2021 году станок прошел аттестацию в ООО «Газпром ВНИИГАЗ», что позволяет паспортизировать всю производимую продукцию.

Татьяна ЛЕВАЯ

ОСВАИВАЯ НОВЫЕ ГОРИЗОНТЫ

Знакомиться с людьми, которые оживляют производство, всегда интересно. Особенно когда у них огромный опыт трудовой деятельности и они в уверенном ритме решают поставленные задачи.

Сегодня на страницах газеты – Пангодинское ЛПУМГ, которое 10 февраля празднует 45-летие со дня образования. В этот раз руководителю линейного производственного управления Сергею Валентиновичу Завальному мы предложили такой формат беседы, чтобы читатель смог увидеть Управление через труд отдельных газовиков. Он посоветовал показать наставника, рационализатора и молодого специалиста.

НАСТАВНИЧЕСКАЯ ЗАКАЛКА

Интересная передача опыта и знаний от опытных специалистов молодым – главный плюс системы наставничества в Пангодинском ЛПУМГ. В этом уверен слесарь по ремонту технологических установок ГКС Рамиль Фаритович Рашитов, который сам является наставником больше 25 лет. Он наравне с другими рабочими активно занимается адаптацией молодых сотрудников на производстве, помогает изучать профессию.

В разговоре с начинающими коллегами Рамиль Фаритович часто употребляет любимую цитату: «Делай как я, делай лучше меня». Трудовую деятельность слесаря по ремонту технологических установок в Пангодинском ЛПУ он начал в 1996 году. В то время и его самого обучали, помогая стать профессионалом, – начальник цеха Геннадий Федосеевич Мачулин и слесарь по ремонту Николай Васильевич Ковалев.

По словам опытного рабочего, в Управлении поставлена задача объединять успешные практики погружения в профессию. Реализация такого подхода дает новым сотрудникам возможность быстрее приступить к самостоятельному выполнению обязанностей, достичь показателей, необходимых для успешной работы, и минимизировать ошибки на первых этапах. Помимо этого, повышается качество подготовки сотрудников филиала.

По мнению Рамиля Фаритовича, в процессе взаимодействия с учениками приобретается не только наставническая закалка, – это дает возможность и самому получать знания, расширять свой кругозор.

РАЦИОНАЛИЗАТОРСТВО С ВЫСОКОЙ ВНУТРЕННЕЙ МОТИВАЦИЕЙ

Рационализаторство также играет важную роль в деятельности Пангодинского ЛПУМГ. Предложения, поступающие от активных новаторов, помогают сократить трудозатраты рабочего времени, получить экономический эффект и, самое главное, – повысить безопасность труда персонала.

«В линейном производственном управлении могут мотивировать сотрудников к развитию, – отмечает инженер по эксплуатации оборудования газовых объектов 1 категории ЭВС Андрей Николаевич Тройнич. – Подтверждение тому – примеры рационализаторских инженерных идей, которые уже используются в филиале и состоятельность которых уже проверена на деле. Рационализаторы также стремятся не просто улучшить уже существующие на предприятии процессы, но и создать абсолютно новые».

Именно само ощущение сопричастности и понимания того, что рационализаторство дает персоналу возможность проявить себя и свои способности для решения общих задач, позволяет каждому сотруднику филиала ощутить, что его ценят в коллективе.

Андрей Николаевич вспоминает хорошими словами своего учителя – инженера-диагноста ГКС Владимира Анатольевича Суворова (занимался рацдеятельностью в филиале, вышел на пенсию в 2022 г.), который его научил быстро концентрироваться на изучении особенностей технологического процесса и из обычной идеи получить хоть небольшой, но экономический эффект.

НА СМЕНУ ОПЫТНЫМ

Вместе с опытными газовиками трудится и молодежь, которая с оптимизмом смотрит в будущее. Ее выделяет добросовестный труд, умение улавливать все на лету, оригинально мыслить.

«За наше поколение не стыдно, – рассказывает молодой специалист, инженер ЭОГО ГКС КЦ-2,3 Владислав Владимирович Савченко. – Работа в филиале открывает возможности профессионального и личностного роста. Очень большую роль на первых этапах играет непосредственный руководитель, наставник. Считаю, что следует прислушиваться к мнению старших, опытных коллег, не бояться задавать вопросы и развиваться самостоятельно. Мой путь в профессию начался с должности машиниста технологических компрессоров на КЦ-6 при участии наставника А.В. Жилина. Затем с перспективой роста меня перевели на КЦ-3. Отработал всего год, и повысили до должности инженера по ЭОГО. Руководство ЛПУМГ понимает, как важно слышать каждого специалиста и лично участвовать в развитии молодых кадров. Сплоченность чувствуется и поддержка в любых вопросах».

Для Владислава Савченко работа в филиале стала частью чего-то масштабного и запоминающегося. Одно только участие в научно-практических конференциях не раз помогало решать новые интересные задачи, давая большие возможности для развития и роста.

БЫТЬ ВСЕГДА НА ВЫСОТЕ

Знаете ли, что гордое кредо пангодинских газовиков звучит так: «Быть всегда на высоте»? Такое стремление к совершенству передается от одного поколения газовиков к другому.

«Имена наших работников большими буквами вписаны в историю развития Западно-Сибирского нефтегазового комплекса, играющего важную роль в экономике нашего государства, – говорит Сергей Валентинович Завальный. – Сорок пять лет для Пангодинского ЛПМУГ – история, начавшаяся 10 февраля 1978 года с первого цеха головной компрессорной станции. По словам старожилов, за это время линейное производственное управление, конечно, существенно изменилось, но не изменилось отношение к делу его сотрудников. На сегодняшний день у нас трудятся свыше 610 человек, в том числе более 430 рабочих и порядка 180 ИТР, служащих. Это они своим трудом обеспечивают выполнение поставленных задач в суровых условиях Севера, транспортируя миллионы кубометров природного газа в сутки.

Возросшие объемы ремонтов оборудования компрессорных цехов, линейной части магистральных газопроводов возлагают на коллектив серьезные и ответственные задачи. Дальнейшие перспективы развития предприятия связаны с реализацией проекта «Капитальный ремонт магистрального газопровода для транспортировки этансодержащего газа из северных районов Тюменской области от КС «Ново-Уренгойская» до КС «Ухта» по замене двух ниток линейной части магистральных газопроводов диаметром 1420 мм.

Хочу поздравить каждого сотрудника нашего филиала с праздником – 45-летием Пангодинского ЛПУМГ, пожелать дальнейшей хорошей и безаварийной работы, профессионального роста, благополучия семьям».

Сергей ГОРЕВ

Р.Ф. Рашитов – слесарь по ремонту технологических установок ГКС

На двух промплощадках – Пангодинской и Хасырейской КС – находятся 52 газоперекачивающих агрегата, объединенные в восемь компрессорных цехов. Их четкий ритм работы поддерживают службы ЛЭС, ГКС, ЭВС, ЗК, АиМО, связи, ДС, химико-аналитическая лаборатория.

В.В. Савченко – инженер ЭОГО ГКС КЦ-2,3

А.Н. Тройнич – инженер ЭОГО ЭВС

ДИАЛОГ СТУДЕНТОВ И НАСТАВНИКОВ

Маршруты в мир профессий газовиков могут быть разными. Пройти их помогают специалисты ООО «Газпром трансгаз Югорск». Для обучения целевых студентов и повышения квалификации без отрыва от мест базирования в газотранспортной компании используются тематические учебные полигоны филиалов. Так, недавно десант студентов кафедры «Энергетика» получал новые знания на площадке Пелымского ЛПУМГ.

Визит на производственные площадки филиала в рамках подготовленной учебной программы по дисциплине «Специальная технология», как и полагается, начался с обязательного инструктажа по технике безопасности. После чего газовики обратились к студентам как к будущим коллегам и рассказали о ключевых технологических процессах и работе линейного производственного управления. В ходе мероприятия ребята побывали в диспетчерской службе, ремонтно-эксплуатационном пункте, химико-аналитической лаборатории и других службах компрессорной станции.

Учебная программа по дисциплине «Специальная технология» разработана совместно преподавателями Учебно-производственного центра и Уральского федерального университета. Она включает в себя практические экскурсии с посещением объектов компрессорной станции и лекции. Именно такая форма взаимодействия с учебным заведением позволяет подготовить достойную смену и быстрее адаптировать молодого специалиста к условиям производства.

Особую заинтересованность у студентов вызвало знакомство с трудовыми функциями персонала линейного производственного управления. Им показали, как производить контроль работы параметров компрессорного цеха, отбирать масло, совершать обход КЦ по установленным маршрутам, регистрировать показания приборов, заполнять эксплуатационные журналы и т.д. Кроме того, в формате живого диалога молодежи рассказывали о возможностях карьерного и профессионального развития в компании. Не забыли организаторы и про проверку полученных теоретических знаний. Студенты прошли тестирование, аналогичное тому, которое используется для проведения технической учебы сотрудников филиала.

ПЕТР МИХАЙЛОВИЧ СОЗОНОВ, ГЕНЕРАЛЬНЫЙ ДИРЕКТОР ООО «ГАЗПРОМ ТРАНСГАЗ ЮГОРСК»:

– Сегодняшние наши студенты – это те, кто будет управлять компанией «Газпром трансгаз Югорск» через 10-15 лет и вносить вклад в один из основных сегментов экономики страны. Нам не безразлично, кто придет к нам на смену, поэтому на предприятии мы стремимся развивать практико-ориентированный подход в обучении, стараемся передать ребятам то, что сегодня умеем сами, как можно раньше познакомить их с производством и вовлечь в жизнь трудового коллектива.

Коллектив Пелымского ЛПУМГ всего за шесть дней сумел пробудить огромный интерес у ребят. Будущие инженеры увидели то, что они изучают в теории, – турбины, нагнетатели, все остальное вспомогательное оборудование, смогли пообщаться с работниками, имеющими большой стаж наставничества и преподавания в высших учебных заведениях. Кроме того, для студентов была подготовлена спортивно-досуговая программа, состоящая из соревнований по плаванию, теннису, футболу, баскетболу, эстафет, интеллектуальных игр, экскурсий в корпоративный музей, а также занятий в компьютерном кружке 3D-моделирования при Центре детского творчества Пелымского ЛПУМГ.

ЛУЧШЕ ОДИН РАЗ УВИДЕТЬ

Мы попросили рассказать студентов базовой кафедры «Энергетика» о том, какие впечатления они получили, что нового узнали и какие перспективы наметили.

ДМИТРИЙ ЗАВОЙКИН, СТУДЕНТ 2 КУРСА:

– Пелымское линейное производственное управление произвело впечатление! Видно, что много внимания уделяется экологии и безопасности. После посещения практических экскурсий ясно, какие задачи стоят перед коллективом, какие объемы работ выполняют газовики, чтобы обеспечить безаварийную транспортировку газа потребителям. Начинаешь думать и анализировать. И уже получается представить себя газовиком. Спасибо за интересные подходы к адаптации к условиям производства. В будущем хотел бы проходить здесь практику.

ОЛЕГ АВРАМ, СТУДЕНТ 2 КУРСА:

– Очень радует, что газовики ищут интересные формы взаимодействия со студентами. Не останавливаются только на формате часовых экскурсий, а умело погружают в профессию газовика. Потрясающая шестидневная профориентационная программа. Вначале теория, потом практика и для закрепления знаний – экзамены. Добавим еще знакомство с социально-культурными объектами, участие в спортивных состязаниях, интеллектуальных играх, производственных мастер-классах, а также выполнение теоретических заданий от кураторов-газовиков. Лучше не придумать.

Сергей ГОРЕВ

АНДРЕЙ ВЛАДИМИРОВИЧ САЖИН, НАЧАЛЬНИК ПЕЛЫМСКОГО ЛПУМГ:

– Наш филиал интересен своей динамикой развития. Именно здесь начинали свой карьерный путь многие руководители Общества «Газпром трансгаз Югорск», именно здесь есть возможность найти себя и встать на рельсы развития в сложной, но почетной профессии газовика. С молодыми ребятами работают настоящие профессионалы, люди, способные понять, поддержать, а главное – помочь в совершенстве освоить выбранные профессии.

Профориентационные мероприятия в нашем Управлении всегда проходят интересно. Студенты получают много полезной информации. Главное – у нас получается не только учить профессии, но и пробуждать творческий интерес. Пелымское ЛПУМГ готово стать для молодежи вторым домом и дать все необходимое для уверенного движения по жизни.

АЛЕКСАНДР ВАЛЕНТИНОВИЧ ЛУЗИН, НАЧАЛЬНИК ДИСПЕТЧЕРСКОЙ СЛУЖБЫ, ОПЫТНЫЙ НАСТАВНИК:

– Для желающих влиться в ряды сотрудников Пелымского ЛПУМГ такие встречи позволяют получать прикладные знания и даже опыт во время экскурсий. Важно познакомиться с производственными процессами под руководством инженеров или рабочих. Заниматься молодежью необходимо на постоянной основе, так мы сможем получать по-настоящему квалифицированных специалистов. Завтра они станут нашей сменой.

ВО ВРЕМЯ РАБОЧЕГО ВИЗИТА В ГОРОД ЮГОРСК ГУБЕРНАТОР ХМАО-ЮГРЫ НАТАЛЬЯ КОМАРОВА ПОСЕТИЛА ЮГОРСКИЙ ПОЛИТЕХНИЧЕСКИЙ КОЛЛЕДЖ

Югорский политехнический колледж – одно из образовательных учреждений – партнеров компании «Газпром трансгаз Югорск», ведущее подготовку специалистов по профессиям, востребованным в газовой отрасли.

Губернатор Наталья Комарова побывала в новой мастерской электромонтеров, где студенты учатся устранять неисправности электроприборов. С промышленным электрооборудованием они знакомятся на производственных площадках газотранспортного предприятия. Такую возможность Общество предоставляет всем обучающимся по профильным специальностям.

«Многолетнее сотрудничество со средними специальными учебными заведениями в регионах присутствия компании – неотъемлемая часть работы с кадровым потенциалом ООО «Газпром трансгаз Югорск». Взаимодействуя с колледжами, мы поддерживаем молодежь в стремлении получить рабочие специальности и пополнить ряды трудового коллектива газовиков», – отметил Петр Созонов, генеральный директор ООО «Газпром трансгаз Югорск».

Профессии, которые можно получить в Югорском политехническом колледже, актуальны для градообразующего предприятия. Помимо электромонтеров, здесь учатся будущие слесари по контрольно-измерительным приборам и автоматике, электрогазосварщики, автослесари, трубопроводчики линейные и специалисты по сооружению газонефтепроводов и газонефтехранилищ.

За последние два года в ООО «Газпром трансгаз Югорск» трудоустроены 58 выпускников ЮПК.

СОВЕТ МОЛОДЫХ УЧЕНЫХ И СПЕЦИАЛИСТОВ ООО «ГАЗПРОМ ТРАНСГАЗ ЮГОРСК» ПОСВЯТИТ 2023 ГОД ПРОФОРИЕНТАЦИИ

«Молодежные комитеты начнут совместную работу с кадровыми службами филиалов по программе практико-ориентированного (дуального) обучения студентов колледжей и техникумов.

Также молодежные активы филиалов планируют проведение интересных профориентационных мероприятий для подрастающего поколения с погружением в мир профессий газовиков», – рассказала председатель Совета Анастасия Харитонова.

Традиционно СМУС продолжит поддерживать инициативы молодых кадров в научно-технической сфере, реализацию социальных, экологических, патриотических, просветительских и иных социально значимых проектов.

БАЗОВАЯ КАФЕДРА ОТМЕТИТ ЮБИЛЕЙ

В этом году Базовая кафедра «Энергетика» Уральского федерального университета имени первого Президента России Б.Н. Ельцина при Учебно-производственном центре ООО «Газпром трансгаз Югорск» отметит десять лет со дня основания.

Подготовка студентов на кафедре первые два курса осуществляется силами преподавательского состава УрФУ непосредственно в городе Югорске – с последующим переводом студентов на третий курс в город Екатеринбург.

За эти годы удалось выстроить прочную модель взаимодействия кафедры с головным вузом, газотранспортным предприятием и студентами, где все составляющие нацелены на один общий результат – подготовку квалифицированных кадров для предприятия.

Соб. инф.

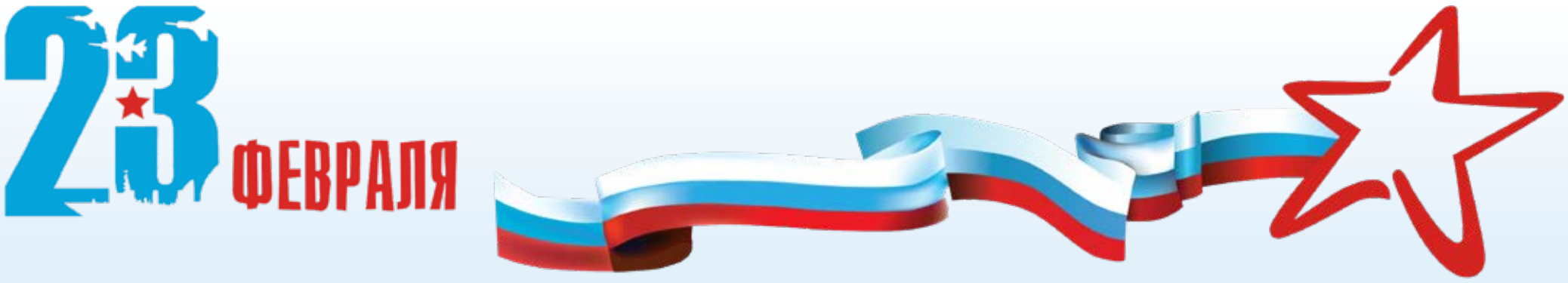

Уважаемые коллеги!

23 Февраля – больше чем праздник. Это традиция, благодаря которой на примерах доблести и чести, отваги и мужества воспитано не одно поколение россиян – защитников и героев Отечества. Это день, который напоминает каждому о предназначении, о долге быть полезным своей стране, об ответственности за ее настоящее и будущее.

Сердечно поздравляю с Днем защитника Отечества всех, кто обеспечивает безопасность государства, честным трудом и добрыми делами служит его интересам, укрепляет силу и славу России.

В этот всенародный праздник патриотизма, достоинства и мужества примите искренние пожелания крепкого здоровья, добра и мира, светлых стремлений, уверенности в завтрашнем дне. Пусть в ваших семьях царят согласие и благополучие, пусть жизнь будет наполнена теплом и поддержкой близких и пусть личные успехи каждого – в службе, работе, учебе, воспитании детей – служат процветанию и развитию нашей великой страны.

С уважением, П.М. Созонов,
генеральный директор
ООО «Газпром трансгаз Югорск»

Уважаемые коллеги!

Примите поздравления с Днем защитника Отечества!

Отечество… Как много вмещает в себя это слово. Это родительский дом, близкие сердцу люди. Это и родной край, и страна, которая не только оберегает каждого из нас, но и нуждается в защите отважных и самоотверженных людей, наделенных особой крепостью духа. Их сила – в чести и совести, бескорыстии и мужестве, справедливости и заботе о нуждающихся.

Мы с надеждой и верой смотрим на подрастающих детей, в чьих душах зарождаются и крепнут истинный патриотизм, любовь к истории и традициям русского народа. Мы должны научить детей, внуков быть честными и справедливыми, держать слово, быть сопричастными судьбе своего народа.

Искренне поздравляю всех настоящих и будущих защитников страны и тех, кто мирным трудом способствует ее развитию. Пусть нашими силами созидается счастливое настоящее и великое будущее. Желаю всем крепкого здоровья, благополучия, счастья, надежного тыла!

С уважением,
А.В. Михолап, председатель
ППО «Газпром трансгаз Югорск профсоюз»

ПАТРИОТИЧЕСКОЕ ВОСПИТАНИЕ

ПОСВЯТИЛИ В КАДЕТЫ

В подшефной школе газовиков – СОШ № 2 города Югорска – состоялось традиционное посвящение школьников в кадеты. В ряды российских кадетов вступили 60 мальчишек и девчонок – учащиеся четвертых и десятого классов.

Набор в профильные классы ведется с 2012 года. И с каждым годом кадетское движение становится только популярнее. Сегодня в школе уже организовано 14 тематических классов, в которых обучаются более 300 детей. Положительные результаты работы, одобрение со стороны родителей и общественности подтверждают эффективность внедрения кадетского образования. Патриотизм, нравственность, духовность – эти три качества лежат в основе организации образовательного процесса в кадетских классах, отмечает директор учреждения Ирина Ефремова.

С важным событием детей пришли поздравить сотрудники «Газпром трансгаз Югорска». С напутственными словами к кадетам обратился заместитель службы по связям с общественностью и СМИ Общества Олег Баргилевич. Хорошо учиться и не бояться трудностей пожелал кадетам начальник Управления по эксплуатации зданий и сооружений Андрей Хрушков. Уже более десяти лет сотрудников УЭЗиС и школьников связывают шефские отношения и крепкая дружба, проводятся совместные мероприятия, также газовики помогают учреждению решать вопросы, связанные с обеспечением комфортных условий для детей.

Александр МАКАРОВ
Фото автора

МОЙ ПАПА – ЛУЧШЕ ВСЕХ

Что дети говорят о своих папах? Он самый умный и сильный, он любит играть в футбол, он рассказывает смешные истории и умеет делать абсолютно все. А еще дети знают, кем и где работают их папы. «Мой папа – лучше всех!» – в этом абсолютно уверены все мальчишки и девчонки, которых мы спросили.

АЛАН ТЕЛЕМИСОВ,
8 лет (Комсомольское ЛПУМГ):

«Мой папа, Алибек Телемисов, работает инженером и ходит на работу по сменам. Там он следит за оборудованием, которое перекачивает газ. А когда папа не на работе, вместе мы проводим много времени: играем, путешествуем, занимаемся спортом. Больше всего нам нравится играть в баскетбол. Папа занимается баскетболом с детства и хорошо научился играть. Меня он тоже научил вести мяч и делать точные броски. Сейчас я хожу в баскетбольную секцию и хочу научиться играть, как папа».

ВЛАДИСЛАВ КОВАЛЕНОК,
11 лет (Инженерно-технический центр):

«С папой мы настоящие друзья. Вместе с ним мы любим играть в футбол, ходить в бассейн и кататься с горки на ватрушках. Папа всегда приходит на мои футбольные игры, болеет за нашу команду, поддерживает меня. Его зовут Евгений Васильевич, он работает инженером по охране окружающей среды. А для того, чтобы увидеть загрязнения возле газопровода, он использует квадрокоптер, который может улетать от него на несколько километров».

АРТЕМ БЕССОНОВ,
7 лет (Нижнетуринское ЛПУМГ):

«Моего папу зовут Александр Владимирович, он работает машинистом газоперекачивающего агрегата. На работу он уезжает рано утром, возвращается уже вечером. За весь день я успеваю по нему соскучиться. На работе он ходит в спецодежде и каске, работа у него очень важная и ответственная. А еще мой папа такой выдумщик: он постоянно придумывает для меня новые игры и развлечения».

ВАРВАРА БРАУЗЕ, 9 лет
(Нижнетуринское ЛПУМГ):

«Мой папа Евгений Александрович работает инженером связи. Связь газовикам нужна, чтобы телефоны работали и была возможность быстро обмениваться информацией. Это особенно важно, когда на трассе ремонтируют трубы. А если связь обрывается, папа со своей бригадой едет ее восстанавливать. Я всегда очень жду, когда он придет с работы. Он у меня самый сильный, самый веселый и самый любимый!»

МАРИЯ И ВАЛЕРИЯ СИЗОВЫ,
10 и 9 лет (Белоярское УАВР):

«Наш папа работает монтажником технологических трубопроводов, его зовут Александр Александрович. Папа много работает, его часто не бывает дома, но мы понимаем, что он трудится ради своих детей. Когда папа дома, он старается во всем помогать маме: водит нас на секции, делает с нами домашнюю работу, гуляет вечерами. Летом мы любим ходить с папой на рыбалку, гулять в лесу, а на даче делаем соки из фруктов и овощей. Еще он готовит самый вкусный плов и уху. С таким папой нам все по плечу».

АРХИП КОТЛОВ,
11 ЛЕТ (КОМСОМОЛЬСКОЕ ЛПУМГ):

«Как и все газовики, мой папа ответственный работник. Его зовут Александр Леонидович, он работает в службе энерговодоснабжения. Когда я вырасту, хочу быть похожим на него и быть профессионалом своего дела. Папа у меня самый надежный. Он заботится обо мне, всегда готов помочь, дать полезный совет. Нас с мамой он очень любит, а еще учит меня говорить маме комплименты».

Подготовил Александр МАКАРОВ

ОТКРЫТКИ К 23 ФЕВРАЛЯ ОТ ДЕТЕЙ

П. УНЬЮГАН (ТАЕЖНОЕ ЛПУМГ)

КАДРОВЫЙ РЕЗЕРВ

В феврале в Учебно-производственном центре прошли развивающие мероприятия для сотрудников, впервые включенных в резерв кадров на ключевые руководящие должности структурных подразделений Общества.

Трехдневный план работы, включающий вводные семинары и тренинг «Идентификация с управленческой позицией», позволяет резервистам-новичкам познакомиться с программой подготовки резерва кадров Общества и наметить цели своего развития.

Программа подготовки резерва кадров рассчитана на два года. Участники составляют индивидуальный план подготовки, направленный на развитие их профессиональных, управленческих и личностно-деловых компетенций. Резервистов ждут бизнес-тренинги и курсы дистанционного обучения. На протяжении периода обучения консультационное сопровождение участникам программы оказывают психологи-консультанты отдела кадров и трудовых отношений Общества.

Данная программа способствует повышению как профессионального, так и психологического уровня готовности к назначению на рекомендуемую должность резерва.

«ГАЗПРОМ ТРАНСГАЗ ЮГОРСК» – ОДИН ИЗ ЛИДЕРОВ ПО РАЗВИТИЮ КОРПОРАТИВНОГО ВОЛОНТЕРСТВА

Десятки проектов, реализуемых сотрудниками газотранспортного предприятия, охватывают самые разные сферы жизни. Значительная их часть инициирована непосредственно сотрудниками и реализуется при поддержке компании.

Добровольцы-газовики стараются внести свой вклад в сохранение исторической памяти, поддерживают связь с ветеранами, поздравляя их со знаковыми датами и оказывая адресную помощь.

С 2022 года всесторонняя поддержка также оказывается семьям мобилизованных для участия в СВО. Молодые газовики общаются с родственниками сотрудников «Газпром трансгаз Югорска», находящихся в зоне спецоперации, оперативно отзываются на поступающие просьбы, начиная от уборки снега, покупки продуктов и лекарств, до помощи в оформлении социальных выплат.

Соб. инф.

В ПАМЯТЬ О ПОДВИГЕ

Сотрудники культурно-спортивного комплекса Лонг-Юганского ЛПУМГ совместно с культурно-досуговым центром и школой поселка Лонгъюган провели ряд мероприятий, приуроченных к памятной дате – Дню снятия блокады Ленинграда.

На улицах поселка прошла акция «Блокадный хлеб», в рамках которой школьники раздавали прохожим листовки с историческими фактами и кусочек черного хлеба в память о героизме и стойкости ленинградцев.

Узнать больше о непростом периоде, который пришлось пережить жителям блокадного Ленинграда, учащиеся среднего звена смогли на уроке мужества «Героям посвящается». Для школьников младших классов проведен урок «Дети блокады»: об испытаниях маленьких ленинградцев в годы блокады ребята узнали из дневника Тани Савичевой.

По инф. КСК Лонг-Юганского ЛПУМГ

СВОИХ НЕ БРОСАЕМ

ТЕПЛО ДЛЯ ГЕРОЕВ

Югорчане помогают российским военнослужащим. В числе первых на помощь мобилизованным пришли представители старшего поколения – волонтеры серебряного возраста из клуба «Бабушкин клубочек», которые вяжут для наших бойцов теплые вещи.

Клуб по интересам существует без малого 15 лет. Собираться рукодельницы начинают с конца сентября – когда заканчивается дачный сезон, встречи проходят еженедельно до конца мая. В клубе состоят 15 человек, практически все они – ветераны «Газпром трансгаз Югорска».

По воскресеньям бабушки приходят в здание Клуба «Юный техник» КСК «НОРД», где у них есть свой уютный уголок. Там вяжут в свое удовольствие, делятся за чашкой чая планами на «посевную».

За годы существования «Бабушкиного клубочка» участницы клуба много раз помогали нуждающимся: вязали вещи для воспитанников интернатов, для беженцев. Но сейчас все силы и внимание сконцентрированы на вещах, которые необходимы для солдат на передовой. Как только в Югорске возникло движение «Своих не бросаем», ветераны сразу же примкнули к нему. С заботой и теплом отнеслись рукодельницы к своему делу и начали вязать носки, пояса, перчатки, готовить тканевые лоскуты и плести камуфляжные сети, чтобы сохранить здоровье и жизни наших защитников.

«Мы не могли оставаться в стороне. На первую встречу клуба в этом году многие из нас уже принесли готовые носки, связанные дома. И когда был организован общий сбор гуманитарной помощи, мы сразу сдали 40 пар. Первое время пряжу закупали на собственные средства, а сейчас помогают газовики и организаторы акции «Своих не бросаем», – рассказывает Нина Николаевна Титова, руководитель клуба.

На сегодняшний день рукодельницы уже отправили мобилизованным более двухсот шерстяных изделий. Когда очередная партия будет готова, они отнесут вещи в один из пунктов сбора гуманитарной помощи. Бабушки-волонтеры стараются соблюдать все пожелания, которые передают им от мобилизованных ребят. Например, они просят голенища носков делать повыше, а пояса – короче.

«Сидеть сложа руки нам совесть не позволяет, мы готовы прийти на помощь нашей стране, нашим бойцам. В каждое изделие вкладываем частичку своей души, – делится Нина Николаевна. – Надеемся, что в холодное время года носки и пояса согреют теплом наших защитников».

Александр МАКАРОВ
Фото автора

«ПОСЫЛКА ИЗ ДОМА»

Три тонны груза – продукты, предметы одежды, медикаменты – собрали для военнослужащих предприятия и организации г. Югорска в рамках акции «Посылка из дома», приуроченной ко Дню защитника Отечества.

Активное участие в акции приняли структурные подразделения ООО «Газпром трансгаз Югорск». Газотранспортное предприятие взяло на себя также транспортировку груза на пункт сбора, где будет сформирована автоколонна для централизованной доставки гуманитарной помощи в зону специальной военной операции.

В коробках все, что не испортится и не разобьется: консервы, макароны, чай, кофе, сладости, термобелье, балаклавы, теплые вязаные носки. В посылках также детские письма со словами благодарности и поддержки и открытки с добрыми пожеланиями ко Дню защитника Отечества.

Структурные поздразделения «Газпром трансгаз Югорска» и Благотворительный фонд «Возрождение» оказывают целевую помощь военнослужащим на регулярной основе. Ранее в зону специальной военной операции отправились печи-буржуйки, изготовленные работниками Таежного ЛПУМГ, а также товары первой необходимости.

Соб. инф.

ВРЕМЯ С УМОМ И ПОЛЬЗОЙ

В КСК «Олимп» Сорумского ЛПУМГ прошла игра «Smart time» – ежегодное интеллектуальное командное соревнование. Организатором турнира выступил молодежный комитет филиала.

За главный приз боролись восемь команд: «Фаза» (служба ЭВС), «Горячий цех» (РиФИ), «Искра» (служба АиМО), «Ретро-банда» (ЛЭС, ХМТРиСО), «СЗК» (служба СЗК), «Всезнайки» (ГКС), «Дивы» (общежитие) и «Безопасность» (ГЗИ, ВПО).

Участников ждали восемь туров по десять вопросов. Каждый вопрос – логическая загадка, разгадать которую помогут рациональное мышление, чувство юмора и фантазия.

Победителем интеллектуального поединка стала команда «Горячий цех». Второе место заняли «Всезнайки», а третий результат показала «Фаза».

Одна из традиций турнира — проведение благотворительной акции. В 2022 году собранные в ходе игры пожертвования были направлены в приют для животных «Добродея» г. Белоярского. В этом году акция прошла в поддержку мобилизованных граждан поселка Сорум. Собранные средства будут переданы родственникам мобилизованных. Коллектив Сорумского ЛПУМГ верит в ребят и ждет их скорейшего возвращения домой.

Марина АРТАМОНОВА

КУЛЬТУРА

СВЕТЛЫЙ – МОСКВА

Танцоры из Пунгинского ЛПУМГ успешно выступили на столичной площадке.

Начало 2023 года для ансамбля танца «Contras-ТЫ» Пунгинского ЛПУМГ стало ярким, богатым на награды и эмоции.

Событием для ансамбля стала поездка в Москву, где проходило масштабное мероприятие – Национальная телевизионная премия «Щелкунчик». На необычном празднике хореографического искусства побывала делегация из 28 воспитанников от 7 до 17 лет.

Два конкурсных дня, пятичасовой гала-концерт в «Гостином дворе» с прямой трансляцией, более 6000 участников, 235 коллективов, выступление на одной сцене со звездами российской эстрады – это было незабываемо для юных танцоров из п. Светлого.

Для многих воспитанников ансамбля участие в конкурсе, тем более такого масштаба, – первый опыт. Но ребята уверенно выступили, завоевав звания лауреата 2 и 3 степени в номинации «Народный танец», 2 степени в номинации «Эстрадный танец». Искренне благодарим всех, кто помогал в организации данной поездки.

Помимо этого, «Вертикаль» – старшая группа ансамбля – прошла отборочный тур XIII Международного конкурса хореографического искусства «Собираем таланты» и получила путевку в финал, который пройдет в г. Казани весной этого года.

Анна САМОХВАЛОВА

ДОСУГ

СДАВАТЬСЯ НИКТО НЕ ХОТЕЛ!

В физкультурно-оздоровительном комплексе Пелымского ЛПУМГ прошли соревнования по зимнему футболу между командами «Футбольный валенок», «Снеговики», «Золотой мяч». Мероприятие проводилось с целью привлечения детей и семей работников Управления к активному отдыху и было приурочено ко Всемирному дню снега.

Зимний футбол увлек и игроков, и зрителей. Ни одна команда не хотела сдаваться, победитель был определен только в серии пенальти! После объявления результатов радостные и краснощекие маленькие игроки грелись за чашкой горячего чая с вкуснейшими сладкими булочками и дружно обсуждали итоги веселого турнира.

По инф. КСК Пелымского ЛПУМГ

СПАРТАКИАДА

ДОЛГАЯ ДОРОГА К ЧЕМПИОНСТВУ

Благодаря сплоченности и воле к победе впервые за 15 лет команда Белоярского УТТиСТ стала победителем Спартакиады ООО «Газпром трансгаз Югорск» среди работников филиалов Белоярского региона.

В течение года спортсмены Управления защищали честь филиала на нескольких спортивных площадках. Команда заняла четвертое место в гиревом спорте, стала третьей в соревнованиях по плаванию, взяла серебро в шахматах и пятое место в легкой атлетике.

Волейболисты принесли Управлению награду, которой в копилке белоярцев не было целых 15 лет! В заключительных соревнованиях в тяжелейшей борьбе транспортники вырвали победу у команды Сосновского ЛПУМГ и завоевали долгожданное 1 место.

Особенностью мини-футбольных игр стали сыгранные вничью матчи сильнейших команд: Белоярское УТТиСТ – Казымское ЛПУМГ; Белоярское УАВР – Казымское ЛПУМГ. Финал был жарким, турнирную таблицу в итоге возглавили спортсмены Белоярского УТТиСТ.

Заключительным видом спорта стал женский волейбол, и в этом виде на протяжении многих лет нашим девушкам нет равных. В 2022 году они в очередной раз это доказали.

Екатерина КОРОСТЫЛЕВА

СПОРТ 9

ЦЕЛИ ДОСТИГНУТЫ!

«Быстрее, выше, сильнее!» – девиз на стене спортивного зала в физкультурно-оздоровительном комплексе поселка Лонгъюган, несомненно, заряжает на успех. И каждый спортсмен понимает, что только ежедневный труд и упорство дают результат.

Более пяти лет команды детей, руководителей Лонг-Юганского ЛПУМГ занимают лидирующие позиции в Спартакиаде ООО «Газпром трансгаз Югорск» в Надымском регионе. Команда работников также занимала призовые места, но никак не могла дотянуться до заветной победы. Наконец в упорной борьбе в 2022 году это свершилось: Лонг-Юганское ЛПУМГ завоевало первые места во всех трех спартакиадах!

Эти победы достигнуты в том числе и благодаря предприятию, которое в 2017 году подарило нашему поселку современный физкультурно-оздоровительный комплекс.

Екатерина ДУБКОВА

НА ЛЫЖНЕ

25 лет исполнилось отделению лыжных гонок в Уральском ЛПУМГ. С 1998 года оно является центром притяжения для спортсменов и просто любителей здорового образа жизни. Юбилейной дате была посвящена «Ночная лыжная прогулка». После финиша всех участников ждал горячий чай со сладким угощением.

***

На лыжной базе физкультурно-спортивного центра «Факел» в г. Лесном состоялись очередные соревнования по лыжным гонкам в формате «скиатлон». Сотрудники Нижнетуринского ЛПУМГ показали достойные результаты, особенно отличились Эльвира Барсукова (серебро) и Николай Шайдулин (бронза).

ВЫХОДЯТ НА АРЕНУ СИЛАЧИ

В г. Губкинском состоялся чемпионат Ямало-Ненецкого автономного округа по гиревому спорту. В нем приняли участие 75 спортсменов из Ноябрьска, Нового Уренгоя, Губкинского, Пуровского, Надымского, Приуральского, Тазовского, Шурышкарского районов. Начальник службы ХМТРиСО Лонг-Юганского ЛПУМГ Владислав Потапов вошел в число сильнейших по итогам соревнований. В весовой категории до 73 кг газовик стал серебряным призером.

НА СПОРТПЛОЩАДКАХ ФИЛИАЛОВ

Ежегодный турнир по хоккею в валенках собрал множество поклонников этого необычного вида в Октябрьском ЛПУМГ. В мероприятии приняли участие службы филиала и гости из Белоярского УТТиСТ.

***

В Белоярском УАВР завершился трехдневный турнир по волейболу, посвященный Дню защитника Отечества. Лидером соревнований стала сборная Казымского ЛПУМГ.

***

В Ивдельском ЛПУМГ состязались биатлонисты. В зрелищных стартах приняло участие шесть команд из представителей подразделений Управления. По итогам заездов и стрельб сильнейшей стала команда ГКС «Ивдельская».

Соб. инф.

ПОЖАРНЫЙ, ДЕДУШКА И НЕИСПРАВИМЫЙ РОМАНТИК

Есть такая песня о парне, который «без гитары никому не нужен, а с гитарой сразу нужен всем!» Человек, с которым мы сегодня познакомимся, благодаря своему позитивному характеру нужен всем, пусть и без гитары, хотя именно она занимает в его жизни важное место! Марк Иванов – работник службы ведомственной пожарной охраны Нижнетуринского ЛПУМГ.

ВСПОМИНАЯ ДЕТСТВО

Родился Марк в Нижней Туре в обычной семье: папа был строителем, а мама – воспитателем детского сада. Сколько себя помнит, всегда тянуло его к технике, была у парнишки заветная мечта стать водителем. В пятом классе на переменах увлеченно листал он книгу «Устройство автомобиля ГАЗ-51», подаренную отцовским другом. Тот работал водителем самосвала и однажды позволил Марку на автодроме сесть за руль внушительной по размерам машины. Радости парнишки не было предела!

В одиннадцать лет с помощью двоюродного брата Марк освоил мотоцикл, появилось новое занятие: езда и ремонт мотоцикла. А в шестнадцать лет вместе с правами на мотоцикл получил юный техник подарок от отца – новый мотоцикл «Урал». Ощущение счастья в тот момент помнит до сих пор. В семнадцать лет – новые права, но уже на грузовую машину.

На вопрос про особенно запомнившийся случай из детства Марк поделился такой историей: «В третьем классе после уроков шли домой с другом Женей. Игрались брызгалками, у друга закончилась вода, и он решил набрать воды из котлована около автостанции. Была глубокая осень, вода в котловане покрылась тонким льдом. Женька спустился, а лед под ним треснул, и он провалился в холодную воду. Я вовремя подал руку и вытащил его. Еще немного, и он бы пошел ко дну. До сих пор встречаемся с ним, и каждый раз он вспоминает этот случай».

СЛУЖБА НЕ ИЗ ЛЕГКИХ

Настойчивости и целеустремленности нашему герою не занимать. По окончании школы он поступил в Исовский геологоразведочный техникум, получил специальность геофизика, отслужил в армии, позже заочно обучился на автомеханика и окончил Удмуртский государственный университет. Работал водителем пожарного автомобиля в пожарных частях городов Нижней Туры, Екатеринбурга, Москвы. Имеет звание «Ветеран труда» и государственную награду «10 лет безупречной службы в МЧС».

Служба эта не из легких. Вот как говорит о своем коллеге Антон Лебедев: «Марк Николаевич – отличный сотрудник, а для многих молодых водителей – хороший и опытный наставник. Работая вместе, мы пережили и взлеты, и падения, прошли, как говорится, огонь, воду и медные трубы. Марк всегда занимает активную жизненную позицию, потому и дружба с ним несет положительные эмоции!»

Вот уже семь лет М.Н. Иванов работает в ведомственной пожарной охране Нижнетуринского ЛПУМГ. На вопрос о мужской дружбе ответил так: «Ребята нашей службы в основном пришли из МЧС, а там сплоченность и взаимовыручка играют огромную роль. В коллективе разногласий нет, все друг друга понимают, поддерживают, уважают».

Жизнь стремительно летит, удивляя нас юбилейными датами. В 2022 году Марк Николаевич отметил золотой юбилей и стал дедом.

НЕИСПРАВИМЫЙ РОМАНТИК

«А причем здесь гитара?» – спросите вы. В детстве, будучи ребенком самостоятельным, четвероклассник Марк Иванов, не посвящая родителей в свои планы, поступил в музыкальную школу по классу аккордеона, которую успешно окончил в 1988 году. «Увлечение музыкой у меня на генном уровне. В нашей семье все, начиная с бабушки по папиной линии, музыкальные люди. Именно она научила отца играть на семиструнной гитаре, а он в свою очередь научил меня. С раннего детства помню, как в доме звучали песни, музыкальные инструменты. Мама с отцом очень красиво поют. Младший брат Сергей тянулся за мной и уже в 11 лет тоже играл на гитаре», – рассказывает Марк. Даже немного пообщавшись с нашим героем, понимаешь, что он – неисправимый романтик. Из музыкальных жанров предпочитает шансон, а исполнители бардовской песни Александр Розенбаум и Олег Митяев – его кумиры.

ТАМ, НА ЛАВОЧКЕ ВО ДВОРЕ

Рассказывает Максим Рубцов, друг детства: «Наша дружба началась в конце 80-х. Как-то в компании за разговорами узнал, что Марк не просто играет, а даже очень хорошо владеет гитарой. И все… Вот он уже в одном лице и учитель, и наставник, и критик, и друг! Делился секретами игры, никогда не навязывая своего мнения, потому получился у меня свой стиль. Все песни тогда записывали в специальные тетради – песенники, из поездок привозили что-то новое. Пели, ребята слушали и оценивали, а прижилась песня или нет, проверялось временем. Летними вечерами собирались во дворе на скамейке, а зимой в подъезде: площадка пятого этажа вмещала всех желающих. И главное, что соседи никогда не ругались, а даже приоткрывали двери и слушали! Дальше была служба в армии, женитьба, семейные заботы, работа… Я переехал в Курганскую область, и мы с Марком как-то потерялись. Но всегда, когда брал в руки гитару, мысли мои были там, на лавочке во дворе, вспоминались знакомые аккорды и голос Марка. Приезжая в Нижнюю Туру к родителям, мы встречаемся. Достаточно несколько минут живого общения со старым другом, и в душе уже светло и спокойно».

«НОВЕНЬКИЙ, КОТОРЫЙ ХОРОШО ПОЕТ»

Мое знакомство с Марком состоялось тоже благодаря его творческому характеру. Талантливые люди в любом коллективе на вес золота! До работников КСК «Факел» дошла информация, что появился в службе ВПО новенький, который хорошо поет, играет на гитаре. Пригласили для участия в концерте раз, другой. С тех пор и поет Марк Иванов на сцене клуба «Факел» и в клубе имени Артема. Песни в его исполнении можно услышать на праздничных концертах, музыкальных конкурсах и туристических слетах. Помимо основной работы, он является руководителем творческого коллектива «Famажор», где обучает детей вокалу и игре на гитаре.

«Марк Николаевич – наша «палочка-выручалочка», потому что имеет золотые руки, – говорит Надежда Мишукова, руководитель клуба по интересам Клуба имени Артема. – Если что-то в клубе сломалось, стоит только попросить его о помощи, и все сразу станет в порядке!»

Наталья Винокурова, заведующая культурно-массовым отделом Клуба имени Артема, в свою очередь отмечает: «Очень позитивный и жизнерадостный человек. У него есть замечательное свойство – своей открытой улыбкой поднимать настроение людям! Мы ценим, что в нашем творческом коллективе есть такой человек».

ПОСЛЕСЛОВИЕ

В 1995 году в Чеченской республике, проходя срочную службу в армии, спасая раненого товарища, геройски погиб младший брат Марка Сергей. За самоотверженность и отвагу Сергей Николаевич Иванов посмертно награжден орденом Мужества. Хочу до земли поклониться Светлане Александровне Ивановой за таких достойных сыновей: за Сергея, который в свои девятнадцать совершил подвиг, и за Марка, который всегда делится с людьми своими песнями, жизнелюбием и теплом, делая нашу жизнь чуть радостней и светлей!

Наталья УГЛОВА

Фото из архива М.Н. Иванова

СОЦИАЛЬНАЯ ОТВЕТСТВЕННОСТЬ

В ПОДДЕРЖКУ ЮНЫХ СПОРТСМЕНОВ

В день рождения принято дарить подарки имениннику, но газовики Верхнеказымского ЛПУМГ накануне юбилея филиала сами отправились с подарками к воспитанникам секции армейского рукопашного боя (АРБ). Начальник Управления Алексей Митин и председатель цеховой профсоюзной организации Елена Ищенко передали спортсменам комплект спортивного инвентаря. Мероприятие прошло в рамках акции «40 добрых дел», посвященной 40-летнему юбилею Управления.

Воспитанники секции гостей встретили радушно, рассказали, чем примечателен данный вид единоборств, провели показательные выступления и поделились своими достижениями. В конце минувшего года ребята достойно выступили на первенстве Белоярского района по армейскому рукопашному бою, где также принимали участие представители клубов АРБ из города Белоярского, поселков Приобья и Лыхмы. На соревнования выезжали 12 воспитанников из поселка Верхнеказымского,

вернулись спортсмены с шестью наградами: одно первое, два вторых, три третьих места. Такого результата удалось достичь чуть больше, чем за полгода тренировок.

Начиналась секция в апреле 2022 года с десяти человек, сегодня же на одной тренировке собирается до 30 воспитанников. Возраст учеников – от 6 до 14 лет.

Тренирует ребят инженер по ГОиЧС Верхнеказымского ЛПУМГ Роман Колмачихин. Для него этот спорт – увлечение с юности, а секция – его добровольная инициатива. «Армейский рукопашный бой сочетает в себе ударную, бросковую технику, формирует физическую выносливость и нравственную закалку, – поясняет Роман. – Как только переехал в Верхнеказымский, решил попробовать набрать ребят: вдруг кого-то из мальчишек и девчонок заинтересует. Постепенно желающие стали подтягиваться, теперь тренировки проводятся отдельно для дошколят и школьников. Занятия для детей бесплатные, поэтому поддержка очень кстати. Благодарю руководство Управления за то, что идет навстречу».

Боксерские лапы, макивары (мягкие стойки для отработки ударов), набивные мячи и борцовские резинки ребятам непременно пригодятся на тренировках – уже скоро их ждут очередные соревнования.

По инф. КСК Верхнеказымского ЛПУМГ

ДВОЙНОЙ ЮБИЛЕЙ

Девятого февраля исполнилось сто лет отечественной гражданской авиации, а аэропорт Советский отметил 55-летие. С юбилейными датами работников и ветеранов авиапредприятия «Газпром авиа» и ООО «Аэропорт Советский» поздравили и газовики.

Торжественные мероприятия прошли в здании аэропорта города Советского. Здесь сотрудники КСК «НОРД» организовали концертную программу с участием творческих коллективов. На выставочной площадке были представлены работы воспитанников КСК: рисунки на тему «Авиация через сто лет» и модели юных авиамоделистов. В интерактивной зоне каждый желающий мог изготовить и запустить бумажный самолетик с пожеланиями.

Покорителям неба была посвящена выставка об истории российской авиации и аэропорта Советский, организованная специалистами корпоративного музея ООО «Газпром трансгаз Югорск».

Работников и ветеранов гражданской авиации поблагодарил за труд генеральный директор ООО «Газпром трансгаз Югорск» Петр Созонов: «Самолеты и вертолеты – это не только доставка грузов и пассажиров, решение производственных задач и вопросов жизнеобеспечения отдаленных городов и поселков. Авиация позволяет сохранять здоровье, спасать жизни людей в таких ситуациях, когда действовать нужно незамедлительно. При этом труд работников наземного комплекса так же важен, как и работа тех, кто в небе: в воздухе нужно быть уверенным, что на земле надежные партнеры, готовые обеспечить безопасность на взлетно-посадочной полосе».

Несмотря на активное строительство дорог с твердым покрытием, воздушные суда остаются оперативным и особо востребованным в труднодоступных северных районах видом транспорта. Добиваться выполнения поставленных задач предприятию «Газпром трансгаз Югорск» на протяжении всей его истории помогали и помогают крылья авиаторов.

Соб. инф.

СПРАВКА На момент образования аэропорта в Советском численность его персонала составляла десять человек, сегодня – более 250. Аэродром был одним из первых объектов в городе: самолеты начали садиться здесь в июне 1968-го.

Югорский филиал «Газпром авиа» – это 450 работников, обслуживающих вертолеты Ми-8 и Ми-8МВТ-1 (АМТ) и самолеты Л-410. Подразделения филиала базируются в аэропортах Советского, Надыма, Нового Уренгоя, Сургута. География полетов – Свердловская, Тюменская области, ХМАО и ЯНАО.

Начальник Югорского филиала ООО Авиапредприятие «Газпром авиа», директор ООО «Аэропорт Советский» – Иван Михайлович Авакарица.

ПЕРВЫМ ДЕЛОМ САМОЛЕТЫ

Самолеты и вертолеты на заре освоения Севера были лучшими друзьями геологов и строителей газовых магистралей. Многие вопросы по доставке грузов решались авиацией, и речь не только о производстве, но и о продовольствии, и здоровье людей.

«Только самолетом можно долететь» – это как раз про Север.

Юрий Петрович Баталин (в начале 1970-х годов – зам. министра газовой промышленности СССР) вспоминает о временах освоения Надымского региона: «Это была настоящая битва, которая шла день и ночь. Из Уфы на самолете «Антей» нам отправляли в разобранном виде жилые вагончики, трубоукладчики и прочие грузы. В районе Надыма все это собирали и отправляли на трассу… Без авиации – никак».

Надым в 1970-х являлся «воздушными воротами» северных районов Тюменской области. Вот выдержка того времени из заявок строителей: «Не хватает 10 километров труб, прошу выделить 67 рейсов АН-12». Первый тяжелый самолет АН-12 приземлился в Надыме 17 ноября 1970 года, чуть позднее на эту полосу совершил посадку знаменитый АН-22 «Антей».

Ветеран Надымского авиапредприятия Александр Иванович Выродов рассказывает о работе аэропорта в 1980-х годах: «Я даже не мог представить, что недостаточно хорошо оснащенный оборудованием аэропорт может пропускать через себя такое количество судов. Причем не в авральном режиме, а изо дня в день. Мы обслуживали до шести тысяч вылетов в месяц – это просто фантастика!»

Подготовила Дарья ВАСИЛЕНКО

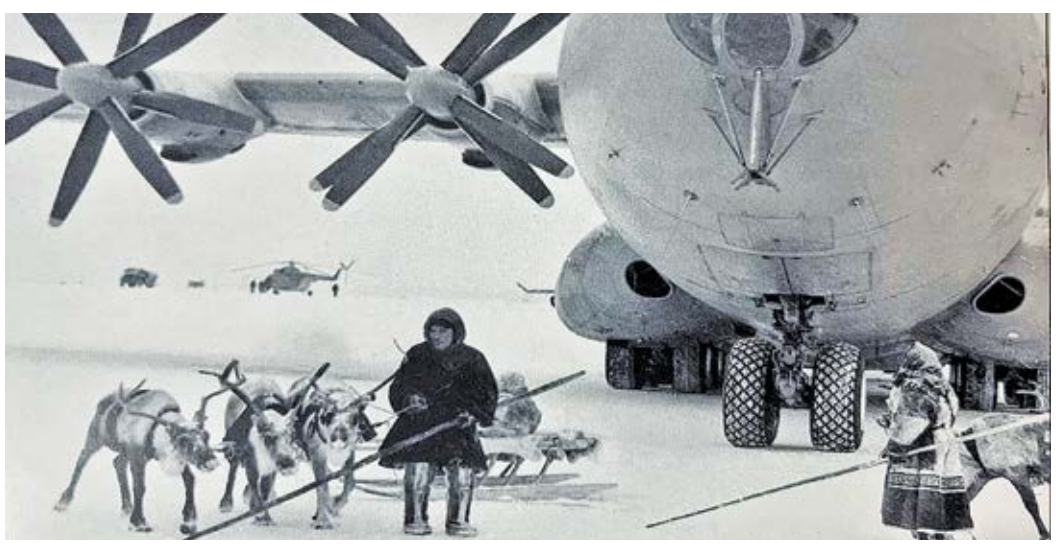

УВАЖАЕМЫЕ КОЛЛЕГИ

Для получения достоверной информации и актуальных новостей о жизни «Газпрома» присоединяйтесь к нам в:

Telegram: **t.me/Gazprom**

Вконтакте: **vk.com/gazprom**

Одноклассниках: **ok.ru/gazprom**

Яндекс.Дзене: **zen.yandex.ru/gazprom**

RuTube: **rutube.ru/channel/23485582/**

Управление информации ПАО «Газпром»

ПРОФСОЮЗНАЯ ВОЛНА

Программа «Профсоюзная волна» – еженедельный информационный проект ООО «Газпром трансгаз Югорск», МПО «Газпром профсоюз» и ППО «Газпром трансгаз Югорск профсоюз». Главные новости, актуальные интервью, обзор корпоративных изданий – все самое интересное, важное и полезное из жизни работников дочерних компаний Группы Газпром от Калининграда до Сахалина, от Нового Уренгоя до Махачкалы.

УМНИКУМ

Детская информационно-познавательная программа «Умникум» – это практико-ориентированный проект, где юные журналисты познают азы профессии и закрепляют знания на практике. Они в доступной и занимательной форме рассказывают сверстникам об уникальных свойствах газа, его добыче и работе газотранспортной системы, об экологии, робототехнике, невероятных открытиях и удивительных людях, патриотизме, творчестве, политике и медицине, спорте и других не менее интересных сферах жизни.

Каждый из выпусков программы «Умникум» – это новые знания, знакомства, это новый мир! «Умникум» – это интересно, современно, познавательно! «Умникум» – это территория умных и время быть умным!

ПОДКЛЮЧАЙТЕСЬ! БУДЕТ ИНТЕРЕСНО!

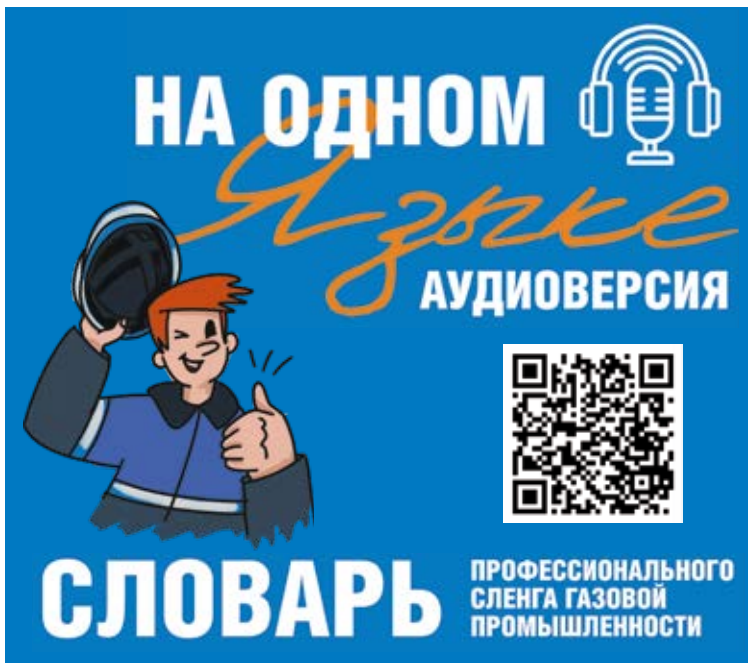

«НА ОДНОМ ЯЗЫКЕ» – совместный аудиопроект югорских и краснодарских газовиков. В 2020 году службой по связям с общественностью и СМИ ООО «Газпром добыча Краснодар» издан Словарь профессионального сленга газовой промышленности. В книгу вошло 712 слов и выражений, которые используют в речи представители профессий, связанных с добычей, транспортировкой, переработкой и хранением природного газа, в том числе водители, моряки, электрики, делопроизводители и многие другие. В составлении словаря приняли участие 22 дочерних общества ПАО «Газпром».

Сотрудники ООО «Газпром трансгаз Югорск» поддержали лингвистический проект коллег из ООО «Газпром добыча Краснодар», адаптировав пояснения уникальных слов и фраз для слушателей и создав аудиоверсию словаря.

Прослушивание аудиоверсии доступно на официальных страницах дочерних обществ «Газпром трансгаз Югорск» и «Газпром добыча Краснодар» в социальных сетях, а также на сайте проекта gazslanguage.info.

Проект, как отмечают авторы, призван сблизить профессионалов, объединенных общим делом, из разных регионов страны.

Газета «Транспорт газа». Учредитель, издатель - Общество с ограниченной ответственностью «Газпром трансгаз Югорск»
(628260, Тюменская область, Ханты-Мансийский автономный округ - Югра, г. Югорск, ул. Мира д.15)
Адрес редакции: 628260, Тюменская область, Ханты-Мансийский автономный округ - Югра, г. Югорск, ул. Мира д.15, Блок «Г», к. 401.
Главный редактор И.В. Цуприков. Тел. 2-24-61, 2-20-61, 2-20-63, 2-21-84. Факс 2-29-59. E-mail: pr@ttg.gazprom.ru.
Время подписания номера в печать по графику 11.00 20.02.2023 г. фактически 11.00 20.02.2023 г. Отпечатано в ООО «ФОРТ ДИАЛОГ-Исеть», г. Екатеринбург, ул. Декабристов, 75.
Заказ № Тираж 2000 экз. Распространяется бесплатно. Газета зарегистрирована в Управлении Федеральной службы по надзору в сфере связи, информационных технологий и массовых коммуникаций по Тюменской области, Ханты-Мансийскому автономному округу - Югре и Ямало-Ненецкому автономному округу 28.09.2012 г. Регистрационный номер ПИ №ТУ72-00710.
Газета выходит с 1989 года. Наш адрес в интернете: www.yugorsk-tr.gazprom.ru.
6+