ГАЗПРОМ ТРАНСГАЗ ЮГОРСК

ТРАНСПОРТ ГАЗА

№ 16 (1057) **31 августа 2021 г.** | Газета администрации и Первичной профсоюзной организации ООО “Газпром трансгаз Югорск”

С ДНЕМ РАБОТНИКОВ НЕФТЯНОЙ И ГАЗОВОЙ ПРОМЫШЛЕННОСТИ!

Рис Айгуль Гусевой, Таежное ЛПУМГ

Уважаемые коллеги!

Поздравляю вас с нашим профессиональным праздником – Днем работников нефтяной и газовой промышленности!

На плечах специалистов «Газпрома» – большая ответственность. Мы прокладываем новые газовые магистрали. Развиваем мощные добычные центры. Создаем масштабные перерабатывающие производства. И главное – мы круглосуточно, без перерывов и выходных, обеспечиваем надежные поставки жизненно важных энергоресурсов потребителям.

Для миллионов людей наша с вами работа – это тепло и свет в домах, газификация сел и деревень, экологичное топливо для транспорта. Это новые возможности для развития промышленного потенциала регионов. И конечно, это серьезный вклад в оздоровление экологии.

Дорогие друзья! Благодарю за добросовестный труд. Ваши профессионализм и преданность делу – залог успешной работы «Газпрома» сегодня и в будущем.

От всей души желаю вам и вашим близким крепкого здоровья, счастья и благополучия.

С праздником!

А.Б. Миллер, Председатель Правления ПАО «Газпром»

СПАСИБО КАЖДОМУ ИЗ ВАС ЗА ВКЛАД В НАДЕЖНУЮ РАБОТУ ПРЕДПРИЯТИЯ

Уважаемые коллеги! Дорогие ветераны!

П.М. Созонов

От всей души поздравляем вас с профессиональным праздником – Днем работников нефтяной и газовой промышленности!

Наш труд – это повседневная жизнь городов и поселков, бесперебойная работа предприятий, комфорт миллионов людей. Это будни, проникнутые колоссальной ответственностью, мужеством и достижениями. Мы по праву гордимся принадлежностью к замечательной профессии, которую называем «газовик», и приверженностью к большому благородному делу. На протяжении всей истории перед Обществом стоят задачи, для решения которых требуются опыт и трудолюбие, упорство и самоотдача, новаторство и смелость. Мастера и профессионалы своего дела, своим трудом вы доказали, что нашему коллективу по плечу даже самые сложные задачи. За 55 лет своей работы «Газпром трансгаз Югорск» поставил потребителям более 16 миллиардов кубометров голубого топлива, в каждом из которых – частица вашего труда, тепло ваших рук и сердец. Уверен, вместе мы впишем еще немало достойных страниц в летопись «Газпром трансгаз Югорска».

Дорогие первопроходцы, ветераны компании! Уважаемые коллеги! Спасибо каждому из вас за ваш вклад в надежную работу предприятия. Благодарим вас за ваш труд, за верность выбранной профессии и любовь к делу, которому вы отдаете силы и знания! Примите самые добрые пожелания крепкого здоровья, семейного уюта и благополучия! Пусть дни будут наполнены теплом и радостью общения с близкими. Добра и счастья вам и всем, кто вам дорог!

С уважением,

П.М. Созонов, генеральный директор ООО «Газпром трансгаз Югорск»,

А.В. Михолап, председатель ППО «Газпром трансгаз Югорск профсоюз»

А.В. Михолап

НАША ГАЗОТРАНСПОРТНАЯ СИСТЕМА РАБОТАЛА И

Компрессорная станция Сосновского ЛПУМГ

Если заглянуть в историю создания праздника - Дня работников нефтяной и газовой промышленности, - то он был учрежден Президиумом Верховного Совета СССР 28 августа 1965 года в ознаменование успешного освоения нефтегазового потенциала Западной Сибири. А значит, в число этих достижений входит и освоение первых газовых месторождений – Пунгинского и Игримского - строящимся газопроводом «Игрим – Серов», эксплуатацией которого начало заниматься созданное 17 января 1966 года Северо-Уральское управление магистральных газопроводов (СУУМГ).

Генеральный директор Общества П.М. Созонов (справа) встречается с коллективом Ямбургского ЛПУМГ (архив)

За прошедшие с того периода 55 лет маленькое предприятие СУУМГ с 6 компрессорными станциями и 500-километровым газопроводом «Игрим – Серов – Нижняя Тура» превратилось в одну из крупнейших газотранспортных компаний ПАО «Газпром» - ООО «Газпром трансгаз Югорск».

25-тысячным трудовым коллективом югорских газотранспортников по 17 магистральным газопроводам ежесуточно перекачивается порядка одного миллиарда кубометров газа. Его потребители находятся в европейской части России, странах ближнего и дальнего зарубежья.

Магистральные газопроводы, компрессорные станции оснащены всеми средствами энергообеспечения, автоматизации, технологической связи и другими собственными системами и источниками жизнеобеспечения, позволяющими функционировать газопроводам в автономном режиме.

И несмотря на свой возраст – 55 лет - предприятие продолжает развиваться. В этом процессе во главу угла ставятся такие направления деятельности, как повышение надежности и эффективности транспорта газа, включающие в себя решение программ: по диагностике, капитальному ремонту и техническому обслуживанию газотранспортной системы; по оптимизации затрат и повышению эффективности режима работы технологических объектов; по восстановлению мощности компрессорных станций и так далее.

И, как отмечает генеральный директор Общества «Газпром трансгаз Югорск» Петр Михайлович Созонов: «Трудовой коллектив добивается решения заданий, поставленных перед ним «Газпромом», обеспечивая стопроцентное выполнение поставок газа потребителям».

На период с 1 января до 20 августа 2021 год на текущих протяженных объектах линейной части предприятия выполнен капитальный ремонт с заменой более 12 километров трубной продукции, произведен выборочный ремонт на 304 межкрановых участках магистральных газопроводов. Отремонтировано 3996 труб, из них 1926 единиц – методом замены катушки.

Председатель комиссии по подготовке подразделения Общества к работе в осенне-зимних условиях А.Н. Пошелюзный в Сосновском ЛПУМГ (из архива 2019 г.)

Продолжаются работы по диагностическому обследованию линейной части газопроводов, объем которых составил 4584,94 километров и 91 подводный переход. И динамика роста в этом направлении хорошо просматривается в предыдущем пятилетнем периоде. Протяженность необследованных участков за этот период сократилась с 2413,3 км до 581,2 км. Замена трубной продукции увеличилась с 8,8 км в 2016 году, до 35,4 км в 2020 году. А в 2021 году объем работ в этом направлении возрастет. На сегодняшний день произведен монтаж 26,4 км трубной продукции, и к концу года ожидается 37 км.

Если коснуться энергосберегающих мероприятий, то нельзя обойти вниманием применение технологии по откачке газа с подключением мобильных компрессорных станций перед проведением ремонта газопровода.

Применение этой технологии в ООО «Газпром трансгаз Югорск» позволяет сохранять большие объемы газа, перекачивая его с помощью МКС из одной нитки магистрального газопровода в другую, тем самым обеспечивая бесперебойную подачу его потребителям. Так, в 2020 году при реализации данного проекта был предотвращен выброс 16 млн м^3 метана в атмосферу, а за 7 месяцев 2021 года при плане 104,6 млн м^3 газа сохранен значительно больший объем природного газа - 115,7 млн м^3.

Очень серьезное внимание в «Газпром трансгаз Югорске» уделяется вопросам снижения выбросов как оксидов азота и углерода, так и других загрязняющих веществ.

Также удается достичь 100-процетной нормативной очис-тки сточных вод на канализационных очистных сооружениях. Сверхлимитный сброс загрязняющих веществ в водные объекты отсутствует.

Большое внимание в газотранспортной компании уделяется научной деятельности и рационализаторской работе. Одним из итогов этого стало награждение Правлением ПАО «Газпром» авторского коллектива Общества премией в области науки и техники за работу по теме «Совершенствование газодинамических характеристик ГТУ ПАО «Газпром» с использованием современных методов численного моделирования». Пилотным проектом в данном направлении стали работы по устранению неудовлетворительной газодинамической устойчивости газотурбинного двигателя ГТК-10-4, успешно реализованные путем разработки нового направляющего аппарата четвертой ступени осевого компрессора.

Одной из эффективных технологий, направленных на снижение выбросов оксидов азота, является установка на газоперекачивающих агрегатах ГТК-10-4 и ГТК-25И камер сгорания ПСТ (предварительного смешения топлива). Технология предварительного смешения топлива заключается в том, что образование смеси газа и воздуха происходит предварительно, до

Обслуживание запорной арматуры

БУДЕТ РАБОТАТЬ НАДЕЖНО!

Работники Сорумского ЛПУМГ готовятся к обслуживанию запорной арматуры (из архива 2019 г.)

подачи в зону горения путем точного дозирования и интенсивного смешения газа и воздуха, что приводит к увеличению КПД турбоагрегата и снижению выбросов оксидов азота.

Данная технология позволяет снизить выбросы оксидов азота до 50 мг/м, что соответствует лучшим мировым стандартам. В соответствии с Программой по снижению выбросов оксидов азота и оксидов углерода от газоперекачивающих агрегатов, к 2020 году в Обществе проведена модернизация 175 единиц ГПА-10-4 из 305, эксплуатируемых в Обществе. В 2020 году проведена замена 7 камер сгорания.

Если коснуться вопросов, связанных с рационализаторской работой, то в 2020 году от 4010 авторов поступило 3709 рацпредложений. Из них 948 рацпредложений – с экономическим эффектом в 97920,60 тысяч рублей. Основная из них часть направлена на снижение материальных и энергетических затрат, сокращение трудозатрат, на экономию рабочего времени и капитальных вложений, на повышение качества готовой продукции, изменение цен, на оптимизацию финансовых потоков и налогообложения.

В 2021 году за два квартала подано 1540 рацпредложений с экономическим эффектом в 26 млн рублей.

В Обществе очень важными остаются и другие направления деятельности, связанные с охраной труда и промышленной безопасностью, с социальной политикой, предусмотренные Генеральным коллективным договором ПАО «Газпром» и Коллективным договором ООО «Газпром трансгаз Югорск».

«Коллективный договор является основным документом, регламентирующим социально-трудовые отношения между работодателем и работником, - подчеркнул в своем обращении генеральный директор Петр Михайлович Созонов. - Ведется обоюдная работа для его соблюдения. И, как видите, вопросы

Машинисты технологических компрессоров Сосновского ЛПУМГ справляются с поставленными задачами на КС

социальной политики по-прежнему остаются приоритетными в деятельности нашей компании. Наряду с такими направлениями, как повышение надежности и эффективности транспорта газа, соблюдение финансовой и технологической дисциплины, а также требований в области охраны труда, экологии и энергоэффективности.

И, что не менее важно, недавно подписано дополнительное соглашение по продлению срока действия Генерального коллективного договора ПАО «Газпром» и его дочерних обществ на 2019-2021 годы на дальнейший трехлетний период - с 1 января 2022 года по 31 декабря 2024 года. Подписи под документом, определяющим главные принципы внутренней социальной политики компании, поставили: от имени работников – председатель Межрегиональной профсоюзной организации «Газпром профсоюз» Владимир Николаевич Ковальчук, от имени работодателя - Председатель Правления ПАО «Газпром» Алексей Борисович Миллер. Это говорит о том, что пакет социальных гарантий и льгот, закрепленный Генеральным коллективным договором, сохраняется до конца 2024 года. «Газпром» остается гарантом стабильности, подтверждая ее на годы вперед.

И это очень важно. Обрушившаяся чуть более года назад на нашу планету пандемия навязала нам не только новые условия существования, но и высветила некоторые давно известные правила жизни. Например, про то, что надо заботиться о своем самочувствии, беречь пожилых, с уважением относиться к здоровью ближнего.

В очень короткие сроки мы научились редактировать свой образ жизни и работать в условиях ограничений. Мы дали достойный ответ вызовам пандемии, сумев обеспечить надежную работу газотранспортной системы и производственных объектов нашего предприятия.

И я очень благодарен всему трудовому коллективу за то, что он остается верным своим традициям, наполненным патриотическими чувствами, настроем на дальнейшее развитие, - сказал Петр Михайлович Созонов. - Благодаря вам наша газотранспортная система работала и будет работать надежно! Большое спасибо вам за это!»

Подготовил Иван Цуприков
Фото Даны Саврулиной

ГАЗИФИКАЦИЯ МАЛЕНЬКОГО НАЦИОНАЛЬНОГО ПОСЕЛКА - ШАГ К ЕГО РАЗВИТИЮ

Генеральный директор ООО «Газпром трансгаз Югорск» Петр Михайлович Созонов с заместителем губернатора ЯНАО Сергеем Викторовичем Карасевым и первым заместителем председателя Законодательного Собрания округа Алексеем Викторовичем Ситниковым

В рамках пятилетней программы по развитию газоснабжения и газификации Ямало-Ненецкого автономного округа запланирована реконструкция газопровода-отвода «Лонг-Юган – Лабытнанги – Салехард – Харп». Соглашение об этом подписали в декабре 2020 года Председатель Правления ПАО «Газпром» Алексей Борисович Миллер и губернатор ЯНАО Дмитрий Андреевич Артюхов. На основе этого разработана генеральная схема газоснабжения ЯНАО по увеличению уровня газификации жилого фонда округа природным газом с имеющихся 36 до 74 процентов.

Завершено строительство газовых объектов и газораспределительной станции в поселке Харсаиме. По смонтированным сетям газоснабжения длиною 13,9 км от газопровода-отвода «Лонг-Юган – Лабытнанги – Салехард – Харп» на газораспределительную станцию подан газ.

Газораспределительная станция

Ресурсоснабжающей организацией ЗАО «Спецтеплосервис» уже проведены работы как по ее переоборудованию, так и по переобучению персонала. После подачи газа на котельную будут проведены пусконаладочные работы и комплексное опробование газоиспользующего оборудования.

Перевод котельной с дизельного топлива на газ - это завершающий этап мероприятия по газификации поселка Харсаима, реализуемого в рамках региональной программы «Развития газоснабжения и газификации ЯНАО».

Таким образом, объекты жизнеобеспечения поселка не будут зависеть от ежегодных поставок дизтоплива в рамках досрочного завоза. Также переход на газ позволит сэкономить часть затрачиваемых расходов на работу котельной. Экономия средств будет направлена на развитие системы центрального тепловодоснабжения в Харсаиме. Это позволит в ближайшей перспективе подключить к сетям 54 жилых дома.

31 августа с рабочим визитом в поселке Харсаиме побывали генеральный директор ООО «Газпром трансгаз Югорск» Петр Михайлович Созонов с заместителем губернатора ЯНАО Сергеем Викторовичем Карасевым, первым заместителем председателя Законодательного Собрания округа Алексеем Викторовичем Ситниковым и представителями администрации Приуральского района и Лонг-Юганского ЛПУМГ.

- Это первый поселок, который подключен к газу не с точки зрения экономического эффекта, а с точки зрения партнерских взаимоотношений с «Газпромом», больше как социальный проект. Для Харсаима это качественный шаг в развитии маленького национального населенного пункта и его энергообеспечения. Надеемся, что не остановимся на этом. У нас есть еще несколько населенных пунктов, которые расположены на достаточно небольшом расстоянии от газопроводов. В ближайшей перспективе в рамках соглашения у нас газификация поселка Антипаюта,- отметил заместитель губернатора Ямало-Ненецкого автономного округа Сергей Викторович Карасев.

Подготовил Иван Цуприков
Фото Даны Саврулиной

ДЕРЖАТЬ РУКУ НА ПУЛЬСЕ ПРОИЗВОДСТВА

На протяжении многих лет Ямбургское ЛПУМГ в своем регионе возглавляет таблицу по показателям надежности работы основного оборудования. По результатам последних пяти лет в филиале минимальная планка по наработке газоперекачивающих агрегатов на отказ 17,67 тыс. часов, в 2018 году вышли на 23,9 тыс. часов. Но максимальным тот результат уже назвать нельзя, так как в 2020 году надежность работы ГПА возросла до 27,628 тыс. часов. И, как считает начальник Ямбургского ЛПУМГ Александр Иванович Пидкович, и эта цифра преодолима: в «Газпром трансгаз Югорске» большое внимание уделяется не только поддержанию продления жизненного цикла ГПА, но и постоянной разработке технических мероприятий, направленных на повышение надежности оборудования, его энергоэффективности, промышленной и энергетической безопасности. И работники Ямбургского ЛПУМГ в этом направлении стоят на правом фланге.

Компрессорный цех № 3

Какие работы проведены на КС в последнем периоде, мы попросили рассказать заместителя начальника газокомпрессорной службы Игоря Николаевича Медведева.

- Каждый проходящий год неразрывно связан с прошедшими и наступающими периодами, так как объем эксплуатируемого оборудования у нас большой: семь компрессорных цехов с газоперекачивающими агрегатами ГПА-Ц-16 и две станции охлаждения газа с турбокомпрессорными агрегатами.

Ежегодно в план работ включаются планово-предупредительные ремонты основного и вспомогательного оборудования, обследование трубопроводов, экспертиза промышленной безопасности различного оборудования и так далее.

В 2019 году, к примеру, провели экспертизу промышленной безопасности ГПА № 11 и № 62, а также 88-ти сосудов, работающих под давлением на станции охлаждения газа (СОГ). Своими силами мы выполнили обследование входных шлейфов в шурфах на компрессорном цехе № 4, 5, согласно требованиям «Правил эксплуатации МГ».

Были выполнены приемо-сдаточные испытания ГПА № 21, 22, 23, 24 после капитального ремонта САУ ГПА с заменой агрегатной автоматики А705-15-09 на НЕМАН-Р. Проведена доработка системы обогрева блока автоматики и отсека АСП на ГПА № 63, 65.

Совместно с Инженерно-техническим центром подготовили для выполнения НИОКР технические требования по проведению подготовительных работ, обеспечивающих полное удаление хладагента и других продуктов эксплуатации из технологических коммуникаций СОГ перед производством работ повышенной опасности и консервацией.

Выполнена хозяйственным способом замена 591 единицы запорно-регулирующей арматуры (ЗРА) на РСХ СОГ № 4. Восстановлены теплоспутники обогрева дренажных трубопроводов блоков очистки КЦ № 3, 5, заменены двигатели на ГПА № 13, 72 и ТКА № 11.

Была проведена большая работа по созданию цифрового архива проектной и исполнительной документации на технические устройства и сооружения ОПО и сформирован реестр.

В 2020 году все мероприятия по подготовке оборудования, зданий и сооружений к эксплуатации в осенне-зимний период 2020-2021 гг. выполнены в полном объеме.

- Игорь Николаевич, а за счет чего произошло в 2020 году увеличение наработки на отказ по ГПА-Ц-16?

- За счет своевременного и качественного проведения технического обслуживания основного и вспомогательного оборудования. Безусловного выполнения как внутри ЛПУМГ, так и Обществом разработанных мероприятий по повышению надежности работы оборудования. Постоянной работой над повышением своей квалификации инженерно-технического состава и проведением технической учебы с персоналом службы.

Все большее значение приобретает диагностическое обследование, за счет чего продлевается дальнейшая эксплуатация оборудования. С каждым годом объем этих работ растет, которые в основном выполняются хозспособом. Но при этом объем плановых технических осмотров не уменьшается. И мы справляемся со всеми поставленными перед нами задачами, прекрасно понимая, что все это необходимо, так как является вкладом в повышение безопасности работы эксплуатируемого оборудования. И весь наш инженерно-технический и рабочий персонал службы на это настроен.

В 2021 году нами уже выполнена внутритрубная дефектоскопия технологических трубопроводов и узла подключения со шлейфами компрессорного цеха №1 с применением робота-дефектоскопа. Также проведена экспертиза промышленной безопасности АВО газа на КЦ № 6, 7, на БПТПГ КЦ № 1-7, в том числе трубопроводов топливного, импульсного и пускового газа, складов ГСМ на КЦ № 1-3, маслохозяйства СОГ № 3. Обследованы 88 сосудов, из них на 29 проведен наружный и внутренний осмотр, на 2 - наружный и внутренний осмотр плюс гидроиспытания, а на оставшихся 57 - экспертиза промышленной безопасности, в том числе и на азотно-кислородной станции СКДС-70М2.

В 4 квартале этого года мы проведем обследование и экспертизу промышленной безопасности шлейфов и узла подключения КЦ № 5 методом акустико-эмиссионного контроля, а также шлейфов и узла подключения КЦ № 2 с применением робота-дефектоскопа.

- Объем работ большой. И коллектив газокомпрессорной службы прекрасно понимает его важность.

Заместитель начальника газокомпрессорной службы Ямбургского ЛПУМГ И.Н. Медведев

Начальник КС «Елец» С.В. Антонов, инженер по ремонту 2 категории ГКС М.Ю. Акеньшин, машинист ТК 4 разряда ГКС Д.А. Шишов

- И не просто понимает, а полноценно выполняет проведение этих работ с высоким качеством. И более того, в нашей службе понятие профессионализм очень плотно пересекается с рационализаторской деятельностью. Так, в 2019 г. нашими работниками было разработано и внедрено 48 рационализаторских предложений, в т.ч. 7 из них – с экономическим эффектом. В 2020 году разработано и внедрено такое же количество рационализаторских предложений, в т.ч. два из них – с экономическим эффектом.

В том же 2020 г. начальник компрессорной станции С.В. Антонов занял 1 место в номинации «Новатор производства» на научно-практической конференции молодых работников и новаторов производства ООО «Газпром трансгаз Югорск». И это не первая победа наших инженерно-технических работников.

Очень важное внимание уделяем подготовке и переподготовке сотрудников. Так, при содействии производственного отдела по эксплуатации компрессорных станций 10 наших машинистов холодильных установок станции охлаждения газа ГКС прошли профильное обучение в учебном центре «Профессионал» (г. Сургут).

Также мы продолжаем работу по созданию цифрового архива проектной и исполнительной документации на технические устройства и сооружения ОПО. Это позволяет персоналу компрессорных цехов в любое время проводить изучение и анализ работы эксплуатируемого оборудования.

Так что, как видите, мы настроены на серьезную работу, понимая, что в ней нет второстепенных направлений.

Подготовил Иван Цуприков

ЛЕТНИЙ ОТДЫХ ДЕТЕЙ – ПЕРИОД ОТВЕТСТВЕННЫЙ

Этим летом Общество «Газпром трансгаз Югорск» отправило на отдых более 1500 детей своих сотрудников. О новых стандартах и подходах к организации оздоровительной кампании в непростых условиях пандемии коронавируса рассказал в интервью газете заместитель генерального директора по управлению персоналом Сергей Анатольевич Андрианов.

- Как мы понимаем, несмотря на непростую санитарно-эпидемиологическую обстановку в стране газотранспортное предприятие продолжает в 2021 году обеспечивать детей работников путевками в детские оздоровительные центры. Расскажите, как удается продолжать традиции газовиков в условиях ограничений из-за пандемии?

- Отдых сотрудников компании и их детей необходимо организовывать в любых условиях. Руководство ООО «Газпром трансгаз Югорск» в лице генерального директора Петра Михайловича Созонова придерживается именно такой точки зрения. Мы имеем большой опыт в организации отдыха, тщательно прорабатываем логистику, подбираем оптимальные маршруты, к тому же у нас есть возможность проконтролировать процесс от момента получения путевки до момента возвращения ребенка домой.

Все заезды спланированы в соответствии с требованиями Роспотребнадзора по наполняемости детских учреждений. В период всей смены персонал еженедельно сдает анализы на коронавирус. Детей тоже перед заездами тестируем. Масочный режим в детских учреждениях действует только для персонала: детей носить маски не обязывают. При этом им ежедневно измеряется температура и проводится медицинский осмотр.

- География летней оздоровительной кампании как-то поменялась?

- В этом году действовала только программа детского-оздоровительного отдыха. В спортивные лагеря не отправляли в соответствии с решениями Роспотребнадзора.

Основное внимание сосредоточили на детских оздоровительных центрах, сотрудничество с которыми уже проверено временем: Черноморское побережье Крыма («Мандарин»), побережье Краснодарского края («Кубанская Нива», г. Анапа) и уральская полоса России («Солнышко», г. Лесной, Свердловская область). Перед началом летнего сезона специально созданная комиссия тщательно ознакомилась с условиями проживания. Вылеты традиционно осуществлялись чартерными рейсами из аэропортов Надыма, Белоярского и Советского. Это позволило продуманно минимизировать риски заболеваемости детей в пути и экономно расходовать средства.

- Сергей Анатольевич, Вы недавно вернулись из рабочей поездки, в рамках которой успели посетить и детские оздоровительные центры. Поясните, в чем смысл концепции полезного отдыха и как она реализуется?

- В качестве примера могу привести детский центр «Кубанская Нива», в котором отдыхают дети газовиков. Суть полезного отдыха здесь в том, что трехнедельная смена не только оздоравливающая (комплекс медицинских процедур), но и полезная для интеллектуального и социального развития ребенка (тематическая программа по направлениям: «Детское самоуправление», «Экономическое воспитание», «Развитие творческих навыков», «Экологическая культура», «Патриотическое воспитание», «Развитие морально-этических ценностей» и «Спортивная и физическая подготовка»). Отличный пример, когда ребенок, находясь на отдыхе, не выпадает из воспитательно-образовательного процесса. Каникулы получаются полезными и нескучными. Об этом говорили сами ребята, когда я с ними лично беседовал. В детском центре находятся представители «Газпром трансгаз Югорска», которые сопровождают детей и поддерживают связь с родителями 24 часа в сутки.

В других детских центрах школьники тоже получили массу впечатлений. Программы отдыха в «Мандарине», «Солнышке» не менее насыщенны и также направлены на оздоровление, а главное – на интеллектуальное и творческое развитие.

- По каким критериям оценивается качество детского отдыха?

- В определенного рода стандарт входят такие параметры, как перевозка, организация питания и проживания детей, инфраструктура лагеря, уровень подготовки и качество работы вожатых, а также тематическое наполнение программ. Отличным дополнением к оценке отдыха стало мнение сопровождающих работников, имеющих опыт общения с детьми. Также получение обязательной обратной связи в виде анкетирования и обращений родителей с вопросами, как планировать летний отдых их детей. Это помогает нам обеспечить современный подход в организации досуга, чтобы каникулы надолго остались в памяти ребят.

- Сергей Анатольевич, можно ли сказать, что летняя оздоровительная кампания 2021 года успешно завершена?

- Завершающая смена вернется с отдыха 29 августа, и тогда можно будет подводить итоги. Учитывая ситуацию с распространением коронавируса, руководством ООО «Газпром трансгаз Югорск» основной акцент в работе по детскому отдыху и оздоровлению поставлен на обеспечение комплексной безопасности, в том числе санитарно-эпидемиологической.

С.А. Андрианов, заместитель генерального директора по управлению персоналом Общества «Газпром трансгаз Югорск»

Детский отдых в «Мандарине» (оздоровительном детском лагере)

Корпоративная детская летняя оздоровительная кампания находится под пристальным вниманием руководства ООО «Газпром трансгаз Югорск» и особенно – генерального директора Петра Михайловича Созонова. Она остается обязательной частью социальных программ сотрудников Общества. Воспользоваться этой возможностью могут работники, у которых есть дети от 7 до 17 лет. Родители оплачивают 5 % от стоимости путевки. Дети из многодетных семей отдыхают без оплаты. Расходы по оплате проезда, согласно Коллективному договору, берет на себя газотранспортная компания. Перелеты осуществляются чартерными прямыми рейсами из Советского, Белоярского и Надыма. Для проведения отдыха и оздоровления детей работников предприятия отбираются лучшие санаторно-курортные учреждения России.

- Возобновят ли на базе культурно-спортивных комплексов в трассовых поселках работу детских площадок?

- Все зависит от эпидобстановки. Остальные планы составим по ходу развития событий, поскольку пока продолжаем существовать в неопределенности: неизвестно, как начнется сезон в 2022 году. Пока мы следуем рекомендациям Роспотребнадзора.

Общество «Газпром трансгаз Югорск» уделяет большое внимание подрастающему поколению, дети работников газотранспортного предприятия - всегда в приоритете. Для них ежегодно организуется полноценный отдых в летние, осенние и весенние каникулы. Ребята посещают секции и кружки, детские оздоровительные лагеря в трассовых поселках и городах, отдыхают на море.

Кроме того, на предприятии давно разработаны программы полезного отдыха, в которых акцент сделан на интеллектуальное и личностное развитие, патриотическое воспитание, а также повторение правил безопасности.

Газовики не первый год выступают авторами досуговых проектов для школьников, таких как «Дни безопасности», что позволяет снизить риск возникновения происшествий по причине детской шалости.

Важное место занимают профориентационные экскурсии на объекты производства, в музеи филиалов, проведение сборов патриотической направленности на базе военно-патриотических клубов и мероприятий.

Беседовал
Сергей Горев

На баскетбольной площадке

Здесь скучно не бывает

БЕЗОПАСНОСТЬ В ПРИОРИТЕТЕ

Заместитель главного инженера по ОТ А.Ю. Шумило проводит разъяснительную беседу с руководящим составом и инженерно-техническими работниками о необходимости проведения «пятиминуток» с работниками Управления

В Белоярском УАВР продолжается активная работа по внедрению культуры производственной безопасности среди сотрудников филиала с целью повышения их ответственности и самоконтроля при проведении работ.

В рамках реализации плана развития в управлении культуры производственной безопасности, а также с целью реализации политики ПАО «Газпром» в области охраны труда, промышленной и пожарной безопасности, безопасности дорожного движения сотрудники группы по ОТ и ПБ проводят беседы с персоналом Управления. Их цель – предупреждение опасных действий и предотвращение опасных условий, повышение приверженности руководителей и персонала к вопросам безопасности за счет разъяснения последствий.

Разъяснительные беседы организуют не только в классах технической учебы, но и на производственных объектах Управления. Недавно заместитель главного инженера по охране труда Алексей Юрьевич Шумило и начальник Казымского участка АВР Евгений Александрович Кононенко провели выездные сессии на линейной части магистральных газопроводов, на участках работ.

На встречах с сотрудниками они обсуждали необходимость соблюдения всех требований производственной безопасности. Помимо этого, каждому работнику филиала выдали памятку с ключевыми правилами безопасности и схемой «5 шагов», которая и дает разъяснения на эти направления.

Анна Пономаренко, инженер группы по ОТ и ПБ Белоярского УАВР

Начальник Казымского участка АВР Е.А. Кононенко на ЛЧ Сосновского ЛПУМГ с работниками Белоярского УАВР

Алексей Юрьевич Шумило, заместитель главного инженера по ОТ Белоярского УАВР:

«В целях повышения информированности персонала в области производственной безопасности мы с коллегами совершаем выезды на линейную часть, чтобы напрямую поговорить с работниками о необходимости соблюдения элементарных правил для предотвращения производственного травматизма, а также развития профессиональных заболеваний. Важно выявить потенциальную опасность, обратить внимание на возможные последствия и проговорить способы их предупреждения. В дальнейшем наша цель – ежедневные полезные «пятиминутки» с работниками перед началом работ (силами инженерно-технического состава). Важен индивидуальный подход к каждому!»

ЭФФЕКТИВНОСТЬ НОВОВВЕДЕНИЙ

В прошлом году руководством Общества «Газпром трансгаз Югорск» было поручено филиалам разработать математические модели систем теплоснабжения промплощадки и жилого поселка (с помощью программного комплекса ZuluThermo компании «Политерм») и направить их на проверку специалистам Инженерно-технического центра.

Выполнив эту задачу, служба энерговодоснабжения Верхнеказымского ЛПУМГ получила лицензионный ключ к ней и произвела наладочные и поверочные расчеты математической модели систем теплоснабжения промплощадки и жилого поселка Верхнеказымский. Это позволило нам определить места с незначительными отклонениями параметров теплового носителя на объектах теплопотребления.

Инженеру службы ЭВС Денису Александровичу Лешукову было поручено произвести изменения с помощью лицензионного ключа, направленные на улучшение теплового режима в математической модели системы теплоснабжения жилого поселка.

После корректировки диаметров трубопроводов и балансировки системы теплоснабжения жилого поселка были произведены повторные наладочные и поверочные расчеты, которые дали положительные результаты в системе теплоснабжения.

После проведения работ с математической моделью программным комплексом ZuluThermo Верхнеказымским ЛПУМГ сформирован отчет, который был одобрен специалистами производственного отдела главного энергетика ООО «Газпром трансгаз Югорск». При подготовке к отопительному сезону 2020-2021 годов мы провели комплекс мероприятий, направленных на надежность системы теплоснабжения жилого поселка Верхнеказымского.

А конкретнее, в третьем микрорайоне, на тепловой сети протяженностью 150 метров были уменьшены диаметры трубопроводов теплоснабжения, что позволило эффективно распределить теплоноситель по потребителям. На тепловой трассе, перед входом в основной тепловой узел жилого поселка, было выполнено увеличение диаметров магистральной сети.

В рамках подготовки к нынешнему отопительному сезону 2021-2022 годов также после использования анализа программного продукта на компрессорной станции был выявлен зауженный диаметр магистральной тепловой сети от насоса компрессорного цеха № 7 до жилого поселка. За счет этого на участке в 20 метров был выполнен ремонт с увеличением диаметра трубы с 200 мм до 400 мм.

В августе 2021 года была произведена установка дополнительной запорной арматуры на тепловой сети компрессорного цеха № 4 для эффективного распределения тепловой энергии по потребителям цеха.

В прошедшую зиму при аномальных низких температурах технические решения, реализованные специалистами службы ЭВС с помощью программного продукта, подтвердили свое существование и эффективную работу по подаче качественного теплоносителя потребителям.

Андрей Парахин, начальник службы ЭВС

С ПОСТАВЛЕННЫМИ ЗАДАЧАМИ СПРАВЛЯЕМСЯ

Основным показателем службы защиты от коррозии является обеспечение надежной и безаварийной работы электрооборудования средств противокоррозионной защиты подземных трубопроводов.

- В прошедшем 2020 году, согласно планам капитального ремонта средств ЭХЗ, все работы были выполнены в установленный срок в полном объеме, - рассказывает инженер по ЭХЗ 2 категории службы защиты от коррозии Приозерного ЛПУМГ Игорь Александрович Стройлов. – Они включали коррозионные обследования методом выносного электрода в объеме 17,5 км; измерения защитных потенциалов «труба-земля» на линейной части МГ во всех контрольно-измерительных пунктах и фиксированных точках измерения, в т.ч. и промышленную площадку КС.

В настоящее время на 375,57 км участке линейной части выполняются работы по измерению защитных потенциалов и определению уровня защищенности газопроводов системой ЭХЗ. А также - измерение защитных потенциалов системы ЭХЗ на коррозионно-опасных участках трубопроводов длиною 10 км.

В рамках подготовки объектов к осенне-зимнему периоду из запланированных 5 мероприятий уже выполнено 2.

Согласно плану по капитальному ремонту средств ЭХЗ, проводится комплекс работ на 3 объектах.

Для отработки профессиональных навыков персонала приступили к созданию учебно-тренировочной площадки, где станут возможны закрепление на практике безопасных приемов и методов выполнения задач, поставленных перед персоналом службы, а также проведение обучения вновь принятых работников.

Подготовил Иван Цуприков

БЫТЬ НАСТАВНИКОМ – ВЕСТИ ЗА СОБОЙ

Мы продолжаем серию публикаций о развитии института наставничества в ООО «Газпром трансгаз Югорск». И сегодня наш рассказ – о Денисе Владимировиче Комарове, ведущем инженере службы автоматизации и метрологического обеспечения Ужгородской газокомпрессорной станции (ГКС-11) Комсомольского ЛПУМГ. Серьезная должность, да и трудовой стаж у Дениса Владимировича немалый – 19 лет в системе газотранспортной компании.

За это время он не только успел наработать богатый производственный опыт, но и показал себя как высококвалифицированный специалист в конкурсах профессионального мастерства, строительстве олимпийских объектов, а также активно занялся наставничеством и профориентацией.

Бытует такое мнение, что качественного карьерного роста можно добиться, начиная с самых простых рабочих специальностей. Чтобы знать, как работает система – вся, до последнего винтика. Это как раз тот случай: Денис Владимирович начинал свою трудовую деятельность с должности слесаря по контрольно-измерительным приборам и автоматике второго разряда в Бобровском управлении в 2000 году. Прошло 19 лет, и сегодня Д.В. Комаров – ведущий инженер одного из мощнейших линейных производственных управлений магистральных газопроводов нашего Общества.

Кстати, два года в рядах Российской армии (ради которых пришлось прервать трудовой стаж) закалили и без того крепкий характер Дениса Владимировича, служба научила правильно формулировать цели и неотступно их добиваться – как в жизни, так и в работе. Вот и в наставничество наш герой пришел, поставив четкую цель: быть полезным предприятию, помогать в работе коллегам, в том числе новичкам. «С 2015 года в коллективе, в котором я на то время трудился, произошли перемены, пришли молодые не имеющие опыта работы с системами автоматизации ребята, - вспоминает Денис Владимирович. – Так и сложилось волею судьбы, пришло осознание важности и значимости в передаче навыков, знаний, профессиональных умений новым сотрудникам». А в 2017 году он уже принимал участие в слете наставников предприятия.

Под чутким и внимательным контролем Д.В. Комарова тонкости профессии слесаря КИПиА в полном объеме освоили Артем Александрович Завидняк (окончил РГУ нефти и газа (НИУ) им. И.М. Губкина) и Артем Александрович Лепешкин, выпускник Волгоградского колледжа газа и нефти.

С 2015 года в Учебно-производственном центре Общества Денис Владимирович проводит лекции по повышению квалификации слесарей КИПиА по темам «Монтаж систем автоматизации», «Чтение схем в системах автоматизации». А также является наставником ученика 10 «А» «Газпром-класса» Лицея им. Г.Ф. Атякшева Никиты Мясникова. Они нашли общий язык – язык точных цифр и расчетов – и вместе готовят доклад на тему «Система контроля качества транспортируемого газа».

Как нередко бывает, и у нашего наставника был свой наставник – В.И. Юрков, слесарь по контрольно-измерительным приборам и автоматике 6 разряда службы автоматизации и метрологии Бобровского управления. О нем сегодня Комаров вспоминает с особой благодарностью, отмечая, что Владимир Иванович был представителем старшего поколения газовиков и имел колоссальный опыт в работе с системами автоматизации: «Он понимал, что скоро уйдет на заслуженный отдых, поэтому старался максимально предать свой опыт, заставлял читать техническую литературу, постоянно спрашивал, все ли мне понятно и есть ли трудности в чем-либо. Он направлял мое внимание в то русло, где, по его мнению, были пробелы, недостаток знаний или практических навыков. Опыт, переданный Владимиром Ивановичем, по сей день помогает мне в работе с оборудованием, а также во взаимодействии уже с моими наставляемыми».

По мнению собеседника, вся сложность в этой самой передаче опыта заключается в том, что всегда хочется получить за очень короткий промежуток времени готового высококвалифицированного специалиста. И зачастую, конечно, это невозможно. «Нужно иметь терпение и не останавливаться, не сдаваться, даже если ученик не дает отличных результатов на первых парах. Они будут обязательно, просто немного позже. Главное помнить, что когда-то мы сами были такими же неопытными, и не все у нас получалось с первого раза. Вот поэтому с наставником процесс адаптации у молодежи идет быстрее и легче», - с уверенностью говорит Денис Владимирович.

Д.В. Комаров

ДОСЬЕ НАСТАВНИКА:

Денис Владимирович Комаров

Должность

Ведущий инженер службы автоматизации и метрологического обеспечения участка по обслуживанию автоматики компрессорной станции и линейной части магистрального газопровода промплощадки «Ужгородская» Комсомольского ЛПУМГ

Стаж работы

19 лет

Профессиональные достижения

3 место в конкурсе профессионального мастерства «Лучший инженер КИПиА ООО «Газпром трансгаз Югорск» 2013 г.

Призовые места на конкурсах профмастерства «Лучший слесарь по КИПиА» внутри филиала.

Опыт наставничества

С 2015 г.

Наставляемые

Артем Александрович Завидняк – слесарь по КИПиА.

Артем Александрович Лепешкин – слесарь по КИПиА.

Д.В. Комаров и молодой специалист А.А Лепешкин в компрессорном цехе

На самом деле не только наставник, но и весь коллектив заинтересован в том, чтобы молодой сотрудник максимально вник в процесс производственной деятельности. В связи с этим каждый работник службы АиМО готов помочь советом, показать, рассказать, объяснить любой вопрос.

Нельзя требовать от наставляемого сразу великого мастерства в той области, которую он изучил в вузе лишь теоретически и получил минимум практических навыков. Так что личным примером и уверенными действиями Денис Владимирович Комаров заряжает своих учеников не только на продуктивную деятельность, но и на стремление к профессиональному росту и развитию. Проводить максимально больше времени с наставляемым, контролируя и консультируя во всех вопросах производственной деятельности, – вот главный принцип наставника.

«Вспоминая Владимира Ивановича Юркова и ту его неоспоримую помощь, оказанную мне во всех направлениях производственной деятельности, я невольно осознаю, насколько важен правильный подход наставника к наставляемому», - делится Д.В. Комаров. Все верно, ведь от этого не только сокращается время адаптации молодого сотрудника на новом рабочем месте, но и растет качество его работы, формируется добросовестное отношение к процессу выполнения поставленных задач, появляется ответственность перед коллективом и целым предприятием.

У Дениса Владимировича Комарова есть и высокие профессиональные достижения (3 место в конкурсе профессионального мастерства «Лучший инженер КИПиА ООО «Газпром трансгаз Югорск» 2013 г., призовые места на конкурсах профмастерства «Лучший слесарь по КИПиА» внутри филиала), есть и почетные грамоты, и благодарности за весомый вклад в развитие деятельности газотранспортной компании. Но именно о достижениях наставника, о своих учениках – бывших и будущих – он говорит с особым теплом. Наверное, именно так и нужно любить свою работу – чтобы с настоящей искренней радостью делиться ей и передавать свой бесценный профессиональный опыт наставляемым.

Анастасия Исакова

МНЕНИЕ РУКОВОДИТЕЛЕЙ

Олег Владимирович Рогожкин, начальник Комсомольского ЛПУМГ: «Денис Владимирович Комаров – компетентный и высококвалифицированный сотрудник, мудрый и чуткий наставник. Он искренне заинтересован в воспитании своих подопечных, именно своим примером, деятельностью может и увлечь, и вдохновить. Всем ученикам он передает не только свое умение работать, но и оптимистичность, стойкость в жизни, целеустремленность и нацеленность на качественный результат в работе. И у него это прекрасно получается.

Денис Владимирович зарекомендовал себя не только в наставничестве, но и в повседневной работе: умело справляется с поставленными задачами и легко организует рабочий процесс. По праву считается надежным и ответственным специалистом.

В 2013 году Д.В. Комаров был направлен в качестве ответственного руководителя работ по монтажу систем безопасности на строящихся Олимпийских объектах («Альпика сервис», «Газпром Галактика»), где показал глубокие знания, ответственное отношение к поставленным задачам, а также умение грамотно управлять вверенным ему коллективом. В результате, по итогам работы был отмечен благодарностью ООО «Газпром трансгаз Югорск».

Алексей Александрович Гардт, начальник службы АиМО Комсомольского ЛПУМГ:

«За время работы в Комсомольском ЛПУМГ Денис Владимирович Комаров получил огромный опыт работы в эксплуатации систем автоматического управления и регулирования, находящихся в использовании на КС-11, КС-20 («КВАНТ-5», САУ КЦ «РИУС», «КВАНТ-Р», «НЕМАН-Р», «МСКУ-4510», «А-705-15-08МЭ», «Алгостар», «ШКС-04М»).

При его непосредственном участии проводились капитальные ремонты агрегатной и цеховой автоматики с внедрением современных систем автоматического управления, малоэмиссионных камер сгорания ПСТ; также введен алгоритм работы газоперекачивающих агрегатов по приведенным оборотам, заменены подогреватели топливного газа, реализовано удаленное управление подогревателями газа на базе САУ КЦ РИУС и многое другое. Человек с холодной головой и горячим сердцем, он охотно делится своим профессиональным опытом с молодыми работниками, внося неоспоримый вклад в развитие и службы АиМО и Управления в целом».

ЗАПУЩЕН МЕХАНИЗМ «РЕГУЛЯТОРНОЙ ГИЛЬОТИНЫ»

В июне 2020 года правительством Российской Федерации запущен механизм «регуляторной гильотины», предусматривающий замену морально устаревших нормативных документов новыми, учитывающими современные подходы к обеспечению безопасных условий труда работников.

С 1 января 2021 года вступил в силу ряд новых правил, регламентирующих порядок безопасного проведения отдельных видов работ. Необходимые изменения уже внесены в инструкции по охране труда, программы обучения и инструктажа работников Общества.

Но процесс обновления еще не завершен, и об этом необходимо знать каждому работнику. В связи с этим отделом охраны труда периодически будут размещаться краткие обзоры важных изменений как законодательства Российской Федерации в области охраны труда, так и нормативной базы Публичного акционерного общества «Газпром», Общества с ограниченной ответственностью «Газпром трансгаз Югорск».

И начать хотелось бы с новой редакции раздела «Охрана труда» Трудового кодекса РФ. Ряд требований был включен в раздел впервые, а некоторые скорректированы или вовсе исключены, а именно:

- разграничены полномочия Правительства РФ, федеральных органов исполнительной власти, органов исполнительной власти субъектов РФ в области охраны труда;
- изложены государственные нормативные требования охраны труда и национальные стандарты безопасности труда, а также порядок осуществления государственной экспертизы условий труда;
- конкретизированы обязанности и права работодателя, а также обязанности и права работника в области охраны труда;
- регламентирован порядок введения запрета на работу в опасных условиях труда;
- установлен порядок управления профессиональными рисками на рабочих местах;
- изменен порядок расследования, оформления (рассмотрения), учета микроповреждений (микротравм), несчастных случаев на производстве.

Айгуль Арипова,
ведущий специалист
отдела охраны труда

А.А. Арипова

ПРОФСОЮЗ

У НАС НЕТ РАЗРОЗНЕННЫХ ВОПРОСОВ С РУКОВОДСТВОМ ФИЛИАЛА

После знакомства с деятельностью цеховой профсоюзной организации Надымского управления аварийно-восстановительных работ осталось много приятных впечатлений. И в первую очередь потому, что она живая. Несмотря на то, что коллектив этого подразделения, занимаясь ремонтом газопроводов, работает на десяти и более отдаленных друг от друга участках, все вопросы, связанные с проживанием, условиями и безопасностью труда, находятся под неусыпным вниманием цехового комитета. А возглавляет его активный общественник и труженик Александр Константинович Казаков, за плечами которого 18 лет работы на нашем газотранспортном предприятии: 10 лет – электромонтером по обслуживанию электрооборудования в Надымском УТТиСТ и 8 лет – монтером 5 разряда по защите подземных трубопроводов от коррозии в Надымском УАВР.

А.К. Казаков

На вопрос, о том, как в его филиале выполняется Коллективный договор, Александр Константинович ответил кратко: «Без нарушений». И добавил:

- «Газпром трансгаз Югорск» - такое предприятие, в котором все вопросы, внесенные в Коллективный договор (начиная с охраны труда, медицинского обслуживания трудящихся и других социальных льгот, гарантий и компенсаций), находятся под неусыпным контролем не только профсоюза, но и руководства филиала, Общества и самого «Газпрома» в целом. Все статьи Коллективного договора между трудовым коллективом и администрацией соблюдаются до мелочей. Здесь все ответственны друг перед другом, как перед законом, - подчеркнул Казаков и продолжил. - У нас основная масса работников – это вахтовый персонал – люди, которые работают на трассе, то есть на линейной части магистральных газопроводов как в Надымском, так и в других регионах «Газпром трансгаз Югорска».

Мы, профсоюзная организация, всегда с ними поддерживаем обратную связь. На трассе, на месте проведения работ, они, как правило, проживают в общежитиях или в домах линейных обходчиков. Под контролем постоянно держим вопросы, касающиеся их обеспечения всем необходимым для комфортного проживания и быта.

Я часто выезжаю на трассу с руководством Управления аварийно-восстановительных работ, с группой по охране труда и промышленной безопасности. У нас на всех участках есть уполномоченные по охране труда,. В случае каких-то нарушений проводим их расследование, составляем акты и так далее. Но прикладываем все усилия, чтобы этого не допускать. Стараемся, чтобы у нас работала не система наказания за допущенные нарушения, а система их недопущения путем подсказок, предупреждений, проведения предварительных бесед с последующим контролем. И руководители филиала, служб, отделений по этому вопросу всегда идут навстречу.

Кроме этого, и цеховой комитет старается вносить свою посильную помощь в улучшение условий труда.

Опыт общественной работы Александр Константинович приобретал постепенно. В 2014 году как председатель молодежного комитета и заместитель председателя цехкома занимался проведением совместных мероприятий с подшефными учреждениями, организовывая экологические патрули, субботники, спортивные мероприятия.

В том периоде профсоюзную организацию возглавлял Евгений Владимирович Лучинский, имеющий огромный опыт, делился им с Казаковым и другими членами цехового комитета. В 2017 году, когда он вышел на пенсию и сложил свои полномочия, Казакова избрали председателем цехкома. А недавно, после окончания его срока деятельности, Александра Константиновича переизбрали во второй раз.

На мою просьбу рассказать о самом тяжелом периоде его деятельности, Казаков назвал 2020 год, когда на весь мир обрушилась эпидемия коронавируса.

- Несмотря на непонимание людей, что нас ждет впереди, мы постарались быстро проанализировать ситуацию, сложившуюся в других странах и регионах, и начали поддерживать и исполнять все требования, предъявляемые нам руководством Общества с соблюдением рекомендаций Роспотребнадзора. С администрацией управления выезжали на работы, проводившиеся на трассе. Спасибо волонтерам, членам профсоюзной организации, которые помогали нам во всем, как, например, во встречах в аэропорту приезжающих вахтовиков: измеряли у них температуру, обрабатывали руки, одежду и багаж антисептическими веществами и перевозили их в общежития на обсервацию, где они проходили карантин в течение двух недель. Закупали им необходимые продукты питания, гигиенические принадлежности.

Потом, когда эти люди выходили из обсервации, мы встречали в аэропорту других работников и проводили с ними ту же работу.

На сегодняшний день появление вакцины позволило с 1 июля не проводить обсервации людей.

Мы просим всех наших тружеников, чтобы они все вакцинировались. На сегодняшний день у нас 86 % прошедших вакцинацию и переболевших коронавирусом.

С разрешения администрации Управления мы взяли в свои руки организацию обеспечения людей средствами защиты. Когда в первое время не хватало масок, наш сотрудник – портной – из закупленных материалов сам шил эти маски. Благодаря такому подходу удалось обеспечить работников необходимыми средствами защиты, что сыграло положительную роль на нераспространении коронавируса.

Сейчас в «Газпром трансгаз Югорске» в этом направлении все налажено, нам своевременно поступают маски, антисептики. Так что мы – цеховой комитет профсоюзной организации – стараемся быть полезными и выполнять все функции, которыми занимается профсоюз.

- А кого бы Вы хотели назвать из самых активных работников в профсоюзной деятельности?

- Членов профактива, которые всегда и во всем помогают. Это юрисконсульт Мария Евгеньевна Дубровина. Она проводит заключение договоров с поставщиками различных товаров, заказанных профсоюзной организацией. Также Станислав Николаевич Макаров, инженер-программист, занимающийся информационной работой.

Моим заместителем является Дарья Леонидовна Шевченко, возглавляющая молодежный комитет Управления аварийно-восстановительных работ, занимается с подшефными подразделениями, организовывает проведение экологических мероприятий.

Также хочется отметить секретаря цехкома, инженера Олесю Викторовну Топилову, кладовщика 3 разряда группы энерговодоснабжения Ирину Анатольевну Макарову, заведующую хозяйством Марину Николаевну Милютину и многих других людей, включая работников администрации – начальника филиала, главного инженера, начальников отделов, участков. Мы с ними всегда работаем плотно, решая все вопросы и объединяя свои усилия.

Иван Цуприков

ОГНЕБОРЕЦ

Дмитрий Александрович Соловьев недавно отпраздновал свой двадцать восьмой день рождения. Из них 7 лет он работает пожарным 4 разряда ведомственной пожарной охраны Лонг-Юганского ЛПУМГ и является членом сборной команды «Газпром трансгаз Югорска» по пожарно-спасательному спорту, 4 года – член сборной команды ПАО «Газпром».

Когда Дмитрий Соловьев после окончания школы поступил в Югорский политехнический колледж на факультет по эксплуатации и обслуживанию электротехнического и электромеханического оборудования, то думал, что его мечта – стать специалистом и работать в газовой промышленности – почти сбылась. В то же время даже не думал, что его увлечение пожарно-прикладным спортом, которым занялся еще в старших классах, может изменить его жизненный путь и он расстанется с профессией электромеханика.

Стопки медалей и грамоты за 2 места, полученные им в школьных соревнованиях по пожарному спорту, продолжали пополняться. И все благодаря тому, что продолжал заниматься в этой секции при 20 отряде Федеральной пожарной службы (в городе Югорске). При помощи штурмовой лестницы забирался на второй этаж учебной башни, преодолевал различные препятствия на сто метровой полосе и тушил пожар.

Этот вид спорта, требующий физического развития, захватывал его. Когда учился в колледже, на очередных районных соревнованиях его заметили и предложили принять участие в юношеской сборной команды Ханты-Мансийского автономного округа – Югры. Он согласился и в скором времени добился призового места на Чемпионате России, проходившем в городе Подольске.

- С тех пор я понял, что это мой спорт, хочу им продолжать заниматься, - вспоминает Дмитрий. Получив диплом электромеханика, направился… в 19-й отряд Федеральной пожарной службы и стал членом основной мужской команды сборной ХМАО -Югры.

В 2013 году, перед призывом в армию, к Соловьеву обратился Сергей Викторович Политов, заместитель начальника службы промышленной и пожарной безопасности при администрации Общества «Газпром трансгаз Югорск» с предложением войти в состав команды предприятия. Было над чем задуматься.

Демобилизовавшись из армии, где он служил в должности пожарного, старшего пожарного, в декабре 2014 года Соловьев устроился в службу ведомственной пожарной охраны (ВПО) Лонг-Юганского ЛПУМГ.

- И считаю, что сделал правильный выбор, - говорит Дмитрий Соловьев. – Работаю по 4 разряду, на сборы приезжаю в Югорск и готовлюсь к очередным соревнованиям. На нашем предприятии собралась сильная команда. В ее составе – два мастера спорта международного класса, это пожарные службы ВПО Правохеттинского ЛПУМГ (Сергей Васильевич Акшенцев) и Ягельного ЛПУМГ (Вячеслав Степанович Стрелков). В свое время они выступали в сборной страны и МЧС России. Они – мои наставники.

- Когда Вы начали заниматься в сборной «Газпром трансгаз Югорска», результаты Ваших выступлений улучшились.

- Да, - говорит Дмитрий Соловьев, – через полгода тренировок у меня результат по преодолению дистанции со штурмовой лестницей сократился на восемь сотых секунды – 14,2 сек., на соревнованиях в Чемпионате России пробежал дистанцию со штурмовой лестницей за 13,61 сек., а мой личный рекорд - 13,47 секунды. Показал его на соревнованиях, прошедших в г. Сургуте. Стометровую полосу преодолеваю за 16,18 сек.

- А в сборной команде ПАО «Газпром» как чувствуете себя?

- Членом команды, - улыбается Дмитрий. - И до сих пор являюсь ее членом. В 2017 году я впервые выступал на Кубке В.М. Максимчука, героя Советского Союза, участвовавшего в ликвидации Чернобыльской аварии. Эти соревнования происходят ежегодно, в них участвуют 10 сильнейших команд России, среди которых и сборная ПАО «Газпром».

В 2017 году я участвовал в соревнованиях в г. Пятигорске, в 2018 году - в Перми, и от «Газпрома» - в международных играх пожарных, проходивших в Южной Корее. Там наша команда отлично выступила, более 40 медалей привезли, из них я завоевал 2 золотые, 2 серебряные и 3 бронзовые.

В 2021 г. я участвовал в команде «Газпрома» на Кубке В.М. Максимчука вместе с Вячеславом Степановичем Стрелковым. Наша сборная там выиграла боевое развертывание. На других этапах показать такой результат не смогли, так как несколько наших парней, в том числе и я, получили травмы.

В этом году команда «Газпром трансгаз Югорска», участвуя в соревнованиях по пожарно-спасательному спорту, среди 26 команд дочерних обществ и организаций ПАО «Газпром» заняла 1 общекомандное место, была награждена Кубком и дипломом I степени. 1 место мы заняли на нескольких этапах - на штурмовой лестнице и на 100 метровой полосе, 2 место - на боевом развертывании, уступив победителю доли секунды.

В состав сборной команды нашего Общества входят мастера спорта международного класса: Сергей Васильевич Акшенцев (капитан команды) и Вячеслав Степанович Стрелков, а также Сергей Владимирович Никитин, Роман Григорьевич Вагнер, Дмитрий Александрович Соловьев, Алексей Петрович Кузнецов, Владимир Сергеевич Политов, Виталий Анатольевич Зубахин.

- Дмитрий, как Вы считаете, Ваш выбор – стать профессиональным спортсменом – правильный?

- Профессиональным? Если как у меня, когда профессия и спорт – это одно целое, то да, - и, улыбаясь, крепко пожал мне руку.

Иван Цуприков

На преодолении дистанции

ОБЪЯВЛЕНИЕ

В КСК «НОРД» ОТКРЫЛАСЬ ЗАПИСЬ В СПОРТИВНЫЕ СЕКЦИИ ДЛЯ ДЕТЕЙ

В группы могут попасть дети от 5 до 18 лет. Открыта запись в секции: настольный, теннис, мини-футбол, баскетбол, волейбол, плавание, оздоровительная аэробика, пулевая стрельба, бильярд, хоккей с шайбой, лыжные гонки, силовые виды спорта, шахматы, туризм и авиамоделирование.

Развитие спорта в зоне ответственности Общества «Газпром трансгаз Югорск» - одно из ключевых направлений. Во всех трассовых городах и поселках работают КСК.

Запись в секции для детей продлится до конца сентября.

Возникает вопрос: что нужно сделать, чтобы записаться в группы? Отвечаем. Надо выбрать интересующий вид спорта, связаться с инструктором или методическим отделом, которые расскажут, какие документы требуются для начала занятий, и назначит дату и время встречи.

Телефон спортивно-массовой службы КСК «НОРД» - 2-12-64;

отделение пулевой стрельбы - 2-16-45;

отделение лыжных гонок - 2-87-13;

отделение фитнеса - 2-31-64, 2-00-13;

отделение плавания - 2-00-21;

отделение силовых видов спорта - 2-16-46;

отделение тенниса - 2-80-05;

отделение волейбола – 2-08-28;

отделение баскетбола - 2-15-83;

отделение хоккея с шайбой - 2-40-46;

отделение бильярдного спорта - 2-87-14;

отделения прикладных видов спорта (шахматный клуб) - 2-16-60, (авиамоделирование) - 2-36-35;

Мини-футбольный клуб - 2-00-36.

Следующий вопрос: какие документы нужно предоставить:

Паспорт или свидетельство о рождении ребенка. Медицинское заключение о допуске к занятиям выбранным видом спорта и заявление родителя или законного представителя, договор возмездного оказания услуг.

После завершения набора в группы расписание будет составлено, родители или законные представители и дети будут оповещены.

Секции будут открываться по мере наполняемости. Когда группы сформируются, со всеми заявителями свяжутся и назначат дату и время проведения родительского собрания.

Нужна ли специальная форма для занятий в секциях?

Да, для занятий физической культурой и спортом необходимы специализированные одежда и обувь. Об этом подробнее расскажут инструкторы-методисты, тренеры-преподаватели на первом родительском собрании.

В каком возрасте лучше отдавать ребенка в секцию, рассказывает начальник спортивно-массовой службы КСК «НОРД» Марина Николаевна Легкова. Она считает, что торопиться не нужно: ваш ребенок должен осознанно и самостоятельно выбрать тот вид спорта, который его заинтересует. А друзья ему помогут в выборе.

- Самое лучшее время, когда нужно отдавать в секции, – это 6-9 лет. Если ваш ребенок подвижный, активный, лучше привести его в командный вид спорта. Это мини-футбол, хоккей, баскетбол, волейбол. Развитие лучше начинать с «базовых» видов спорта. Таких, которые способствуют улучшению координации движений, тренируют осанку и мышечный каркас.

Ребенок выбирает вид спорта по душе. В нашем культурно-спортивном ком- плексе наиболее популярные виды спорта: футбол, волейбол, баскетбол, лыжные гонки, а также хоккей.

Подготовил Сергей Горев

7 РЕКОМЕНДАЦИЙ, КАК ЗАЩИТИТЬСЯ ОТ КОРОНАВИРУСА

Всемирная организация здравоохранения (ВОЗ) рекомендует придерживаться следующих 7 правил поведения и личной гигиены, которые снижают вероятность заболевания COVID-19.

Рекомендация №1. Как правильно мыть руки, чтобы уберечься от коронавируса?

Правильное мытье рук способно предотвратить многие инфекционные и бактериальные заболевания, так как именно руками мы прикасаемся к грязным, зараженным поверхностям. От прикосновения грязных рук к лицу (а мы зачастую касаемся лица машинально) вредоносные микроорганизмы могут переместиться на слизистую оболочку глаз, рта или дыхательных путей. После этого человек автоматически становится зараженным.

Чтобы такого не происходило, следует держать руки в чистоте, мыть их и дезинфицировать.

Оболочка коронавируса состоит из липидов, то есть жиров, которые очень хорошо растворяются мылом и спиртом. Поэтому мыть руки нужно с использованием мыла. Оно обладает жирорасщепляющим эффектом и разрушает липидную мембрану вируса. То же самое касается и спирта, он является основным компонентом любых антисептиков.

Медицинские эксперты советуют придерживаться следующих 5 шагов эффективного мытья рук:

- смочите руки чистой (желательно проточной) водой;
- нанесите такое количество мыла, чтобы полностью покрыть поверхность рук и запястья;
- тщательно потрите руки, вспенивая нанесенное мыло. Протрите все поверхности, кончики пальцев и их ногтевые фаланги;
- смойте мыло чистой проточной водой;
- тщательно вытрите или высушите руки;

Важно: процесс мытья должен занимать 30 секунд.

Если у вас нет возможности помыть руки, используйте антисептики, в том числе и перед каждым приемом пищи.

Ношение резиновых перчаток также полностью не уберегает от инфекции, так как коронавирус может прикрепляться к любой поверхности. Даже в грязных перчатках вы можете нечаянно прикоснуться к лицу.

Тщательное мытье рук на протяжении 30 секунд – самая простая профилактика коронавируса.

Рекомендация №2. Используйте средства индивидуальной защиты: когда и где нужно носить маску?

В последнее время можно встретить человека, идущего по улице в маске. Правильно ли поступают такие люди?

Коронавирус распространяется воздушно-капельным путем, поэтому любая (даже микроскопическая) капля физиологической жидкости зараженного человека может быть опасной для окружающих. Именно для этого необходимо носить маски. Но только в местах скопления людей. Следует также помнить, что маски сами по себе не могут обеспечить защиту от COVID-19, если вы не придерживаетесь социальной дистанции (минимум 1 м).

Надевать средства индивидуальной защиты во время поездки на машине, если в ней находится один человек, или во время прогулки по безлюдной улице не нужно, так как в данных условиях отсутствует возможность контакта с другими людьми.

Маски обязательно нужно надевать в общественных местах и придерживаться правил их использования, разработанных ВОЗ:

- надевать маску так, чтобы ее края плотно прилегали к лицу, сгибать металлический зажим медицинской маски по форме носа;
- полностью закрывать маской нос, рот и подбородок;
- не дотрагиваться до маски во время ее использования;
- перед снятием использованной маски следует вымыть руки;
- снимать маску только за завязки, ушные петли или резинки;
- после снятия и утилизации маски вымыть руки с мылом и продезинфицировать их.

Одноразовую медицинскую маску следует выбрасывать сразу же после использования, желательно в закрытый контейнер или мусорное ведро с крышкой.

Маски из ткани рекомендуют стирать не менее одного раза в день с моющим средством в горячей воде (выше 60 градусов), холодная и теплая вода не предназначена для дезинфекции и никаким образом не влияет на коронавирус.

Продолжительность использования маски не должна превышать 3 часов.

Рекомендация №3. Как правильно себя вести во время кашля и чихания: что использовать, тканевый платок или бумажную салфетку?

Чихание и кашель – условные рефлексы, возникающие как реакция на какой-либо раздражитель, и человек не может их контролировать. В тот момент, когда человек чихает или кашляет, из его рта вылетают частички слюны.

Чтобы коронавирус и другие инфекции, которые передаются воздушно-капельным путем, не распространялись во время чихания или кашля, - нужно прикрывать нос и рот бумажной салфеткой. После использования ее следует немедленно выкинуть в мусорный контейнер с крышкой.

Рекомендация №4. Как уберечься от коронавируса: основные симптомы COVID-19 и в каких случаях нужно звонить врачу.

Конечно, при температуре выше 36,6 градусов и кашле нельзя сразу же ставить себе диагноз – COVID-19. Для начала нужно проконсультироваться с лечащим врачом. Также очень важно знать первые симптомы коронавируса, чтобы не путать его с другими заболеваниями и не волноваться раньше времени.

Основными симптомами коронавируса, согласно ВОЗ, являются: температура тела 37,5 градусов и выше, кашель (сухой) и повышенная утомляемость.

Чуть реже у пациентов с данным заболеванием встречаются:

- головная боль;
- заложенность носа;
- боль в горле;
- боль в мышцах и суставах;
- сыпь и изменение цвета кожи на пальцах рук и ног;
- конъюнктивит;
- потеря вкусовых и обонятельных ощущений;
- диарея.

Проявления этих симптомов зависят от индивидуальных особенностей человеческого организма, стадии протекания болезни и штамма коронавируса, ведь, как известно, он мутирует.

Если у вас проявляется хоть один из вышеперечисленных признаков, не спешите сразу расстраиваться и подозревать у себя COVID-19.

Рисунок Виктории Сорокиной (9 лет), Надымское УТТиСТ

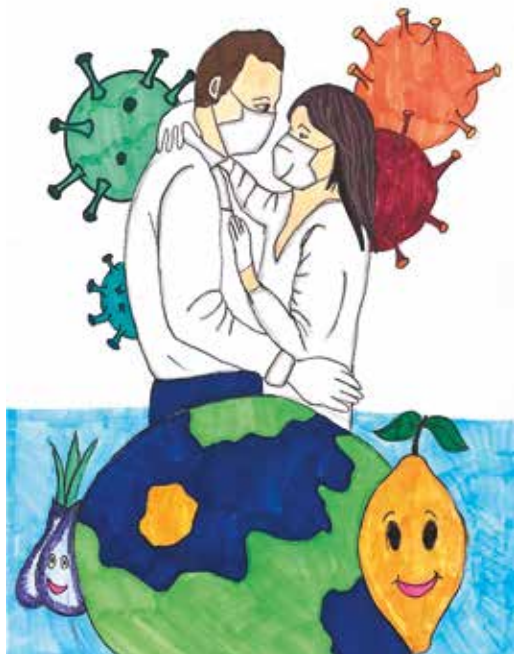

Рисунок Екатерины Ческидовой (11 лет), Надымское УТТ и СТ

При недомогании лучше всего остаться дома и вызвать врача, потому что вы не только можете заразить окружающих, но и становитесь подвержены другим заболеваниям при ослабленном иммунитете.

Рекомендация №5. Следите за новостями и рекомендациями ВОЗ: почему нужно читать только официальные источники?

В интернете существует множество статей о пандемии, советов по профилактике и лечению коронавируса, но большинство из них не подтверждены медицинскими экспертами, поэтому доверять им крайне рискованно.

Кроме того, вирус постоянно мутирует. Проводятся новые исследования, ученые приходят к новым выводам, а после дают, согласно им, актуальные рекомендации.

Всемирная организация здравоохранения беспрерывно анализирует данные из различных научных источников, задает важные для здоровья вопросы и ищет на них достоверные ответы. Всемирная организация здравоохранения постоянно проводит видеоконференции с международными сообществами медицинских экспертов, оценивая вместе с ними результаты научных исследований, и отбирает информацию для дальнейшего распространения. Поэтому, если вы хотите знать актуальные и достоверные новости о коронавирусе сегодня, читайте только проверенные источники с надежной репутацией.

Рекомендация №6. Питайтесь правильно: почему не следует употреблять сырые и недостаточно обработанные продукты?

Напомним, что COVID-19 передается воздушно-капельным путем. Подтвержденных данных о том, что заразиться смертельным вирусом можно, употребляя какую-либо пищу, не существует.

Почему же тогда ВОЗ советует не употреблять недостаточно обработанные и сырые продукты как растительного, так и животного происхождения? Причина в том, что коронавирус может прикрепляться к поверхности любых продуктов. Поэтому все фрукты и овощи нужно тщательно мыть и чистить перед употреблением, а мясо и рыбу подвергать тепловой обработке (выше 60 градусов).

Будьте очень внимательны и аккуратны на рынке и в супермаркете, не прикасайтесь к лицу рукой, которой до этого трогали продаваемый товар, ведь до вас эти продукты мог трогать инфицированный человек.

Рекомендация №7. Старайтесь придерживаться здорового образа жизни: зачем нужно проветривать квартиру и гулять на улице?

Иммунитет каждого человека зависит от образа его жизни. Если постоянно находиться в закрытом помещении, редко выходить на улицу и употреблять много жирной, жареной пищи или алкоголя, то организм становится более уязвимым для атаки вирусов и бактерий.

Например, если в квартире находится нездоровый человек и окна не открываются для проветривания, то в помещении начинают накапливаться и размножаться распространяемые им бактерии. Тот, кто с ним живет, подвергается повышенному риску заболеть. То же самое происходит и в помещении со здоровыми людьми: если его не проветривать, там собирается много пыли и вредоносных микроорганизмов.

Что касается прогулок на свежем воздухе, то именно во время них мы занимаемся физической активностью (ходим), получаем небольшую дозу витамина D в солнечную погоду, вдыхаем кислород, который влияет на нормализацию работы сердечно-сосудистой системы.

Конечно, сильный иммунитет не является стопроцентным защитным средством от коронавируса, но от него зависит уровень восприимчивости и ко всем заболеваниям.

Старайтесь следовать 7 данным рекомендациям и будьте здоровы!

СТРАНИЦЫ ИСТОРИИ, СОХРАНЕННЫЕ ПОДРОСТКАМИ

Школьные музеи и тематические экспозиции мало известны жителям Югорска. Информации о них не так много, в школу сложно зайти на экскурсию, а выставки, которые проводятся во время разных мероприятий, часто проходят в насыщенной другими событиями обстановке.

Сегодня мы хотим познакомить читателей с комнатой «Боевой Славы» Центра патриотического воспитания «Доблесть» при средней образовательной школе № 2, которой наше газотранспортное предприятие активно помогает.

- Она создана в 2010 в честь 65-летия Великой Победы, - рассказывает руководитель комнаты «Боевой Славы» Ольга Михайловна Пархоменко. – Большая часть музейных предметов была привезена с раскопок Псковской и Волгоградской областей. Есть экспонаты, подаренные жителями нашего города для того, чтобы хранить общую память, историю. Материалы, собранные за последующие годы, уникальны - такие вещи существуют в единственном экземпляре, и музей очень дорожит ими».

История нашей страны застыла в интерьере комнаты «Боевой Славы». На столе стоит патефон, который заводится лишь по праздникам, рядом – швейные машинки, балалайка, баян, старинные фотографии, чайный сервиз и два номера газеты «Огонек» за 1931 и 1932 годы. На застекленных стеллажах аккуратно расставлены находки, пополненные югорским поисковым отрядом «Каскад», среди которых – образцы советского оружия – противотанковые и противопехотные мины, гранаты, саперные лопаты, гвардейские значки, медальоны, самолетный винт, катушка связиста, а также предметы солдатского обихода и обмундирования советских и немецких войск.

Самые трогательные экспонаты – это гимнастерка, найденная поисковиками в блиндаже на раскопках (удивляет ее хорошее состояние), и эмоциональные солдатские письма с фронта. А около них – пробитые пулями солдатские каски, фотоматериалы, плакаты, «Книга Памяти» (патриотический проект компании «Газпром трансгаз Югорск», где опубликованы ранее неизданные истории подвигов фронтовиков, партизан, тружеников тыла – близких и дальних родственников работников газотранспортного Общества).

«Информация в музее бережно хранится, - продолжает Ольга Михайловна. – Часто в комнату передают целые коллекции, оставшиеся от родственников или знакомых героев социалистического труда и ветеранов Великой Отечественной войны, которые жили и работали в Югорске, – довоенные вещи, медали, военные билеты, карты, предметы быта, пожелтевшие фотографии. Порой люди даже не помнят фамилии тех, кто изображен на фото. Но, оказавшись в музее, эти вещи становятся уникальными свидетельствами того грозного и незабываемого времени. Изучая военные архивы, опубликованные на разных сайтах, мы находим документы о их бывших владельцах – наградные листы или упоминания в сводках боевых потерь. И порой разворачивается трогательная история жизни целой семьи. Ученики нашей школы занимаются исследованиями, которые потом ложатся в основу творческих работ и занимают призовые места в разных городских и российских конкурсах. В них можно проследить подвиги героев Советского Союза, узнать о ключевых сражениях, понять роль отдельного солдата в достижении Великой Победы».

Коллекции комнаты «Боевой Славы» не так уж и малы. Общее количество экспонатов – 970 экземпляров. Из которых 350 располагаются на основной выставке «Имя твое – Солдат». И 640 предметов находятся в хранилище. Благодаря тому, что газовики постоянно приглашают принять участие в военно-патриотических мероприятиях, у музея есть возможность приобщить больше людей к историческому прошлому нашей страны и познакомить с музейными экспонатами довоенного периода (с 1936 года) и военного времени (1941 – 1944 гг.). Именно выездные форматы очень информативны и уникальны.

«И ведь действительно, экспозиции для того и создаются, чтобы их посещали, - отмечает О.М. Пархоменко. - Мы благодарны коллективу газовиков Общества «Газпром трансгаз Югорск» в лице генерального директора Петра Михайловича Созонова за то, что можем принять участие в проводимых военно-патриотических акциях, мероприятиях, конференциях для подрастающего поколения. Важно совместно заниматься воспитанием патриотизма, обеспечением сохранности и пополнением фондов исторического наследия. У газотранспортного предприятия есть классный интернет-проект «Наша Победа. Моя история». Газовики добавляют в летопись войны свои семейные страницы, рассказывая о родных – участниках Великой Отечественной войны и работниках тыла, а мы им в этом тоже активно помогаем. На базе комнаты «Боевой Славы» проводятся занятия объединений дополнительного образования, экскурсии, музейные уроки, творческие встречи, читаются лекции. Одна из самых бережно сохраняемых традиций - это встречи с ветеранами. Главное - связь с героями войны не прерывается и в повседневной, будничной жизни. Также реализуется долгосрочная комплексная программа развития «Школьные музеи Победы», что позволяет расширить возможности и представить экспозиции на площадке «Музея Победы» (г. Москва)».

В комнате «Боевой Славы» активные помощники по ее созданию. В центре - О.М. Пархоменко

Генеральный директор ООО «Газпром трансгаз Югорск» Петр Михайлович Созонов: *«Сегодня важно собрать и сберечь воспоминания свидетелей страшных событий Великой Отечественной войны. Современное поколение должно помнить, какой ценой досталась свобода. Хорошо, что такие музеи создаются в школах и ученики бережно относятся к прошлому, уважают историю, знают о мужестве и героических подвигах дедов и прадедов, помнят и чтят всех, кто приближал Победу: на передовой и в тылу, в окопах и за станком на заводе. Гордимся нашими земляками».*

Подготовил
Сергей Горев

СТУДИЯ МОДЕЛИРОВАНИЯ «ПРАВНУКИ ПОБЕДЫ»

5 мая 2012 года по инициативе ветерана войны Афганистана, машиниста Таежного ЛПУМГ, секретаря общественной организации ветеранов «Боевое братство» Сергея Аркадьевича Шибайло на базе Унъюганской модельной библиотеки семейного чтения имени Е.Д. Айпина был основан общественный музей «Боевая Слава». В нем рассказывается о земляках, принимавших участие в боевых действиях.

На сегодняшний день музей насчитывает более 250 экспонатов, включая фотографии и биографии ветеранов Великой Отечественной войны, Афганистана, панораму «Бой в Афганистане», импровизированную землянку и многое другое.

В 2021 году на базе библиотеки начала свою работу студия моделирования «Правнуки Победы». В связи с тем, что в последнее время мало внимания уделяется техническому моделированию с историческим уклоном, данное направление является одним из значимых в военно-патриотическом воспитании, считают работники библиотеки. Творческая студия названа именем Евгения Пасютина, погибшего при выполнении служебного долга в Чеченской республике, что воспитывает в подростках патриотические чувства и дает им возможность равняться на своего земляка-героя.

- Для привлечения детей к моделированию военной техники будут использованы онлайн-занятия с трансляцией создания этих работ в социальной группе ВКонтакте, на сайте Одноклассники, в мессенджерах Ватсап, Вайбер, - рассказывает заведующая библиотекой Елена Юрьевна Осипюк. - В рамках проекта в течение года будут проводиться познавательные занятия по истории дней воинской славы России, по созданию военной техники времен Великой Отечественной войны и современной боевой техники, диорам боя. Моделирование дает ребятам возможность получить навыки точного ручного труда, умение мыслить, читать схемы, а это способствует развитию зарождающихся навыков инженера-конструктора, что поможет начальной профориентации обучающихся.

- Очень важно, что дети с большим интересом подключались к помощи в создании студии моделирования, - говорит Сергей Аркадьевич Шибайло. – Занятия в ней будут проводиться в разных формах: работа с сайтами «Память», «Мемориал», игры, викторины, конкурсы, выставки, мастер-классы в онлайн-режиме, защита проектов.

В студии моделирования «Правнуки Победы». В центре - С.А. Шибайло

Изготовленные комплекты моделей военной техники будут размещаться в стеклянных шкафах-витринах в общественном музее «Боевая Слава» с последующими экскурсиями и демонстрацией населению поселка. Выставки имеют познавательное значение, все модели будут подписаны, дополнены краткой характеристикой. Таким образом дети будут знать боевой путь каждой изготовленной модели.

Подготовил
Иван Цуприков

МЫ ИЗ «ГАЗПРОМ ТРАНСГАЗ ЮГОРСКА» !

Все награды, которые только можно было выиграть на I Международном конкурсе-фестивале хореографического искусства «ДАНС АКАДЕМИЯ» в городе Сочи, были взяты образцовым ансамблем танца «Сюрприз» КСК «НОРД» под руководством Людмилы Николаевны Осадчей.

Образцовый ансамбль танца «Сюрприз»

- Гран-при, два диплома лауреата 1 степени, специальный приз, приглашение на Кубок России (в Москву), сертификаты, благодарности, медали - таков итог участия старшей группы коллектива на конкурсе, - рассказывает Людмила Николаевна. – Поездка на конкурс – это шикарный подарок ООО «Газпром трансгаз Югорск» к 35-летнему юбилею нашего ансамбля, который мы связали и с юбилеем нашего родного предприятия - 55-летием.

В конкурсе «ДАНС АКАДЕМИЯ» принимали участие детские и взрослые коллективы России и Украины. В номинации «Эстрадный танец» мы показали танцы «Нараспашку», «Доля», «Бал «Инкогнито» в исполнении Артема Гамаюнова, Севы Золотухина, Арсения Казарца, Алены Лободы, Саши Макаровой, Софии Мостовой, Юли Приманченко, Маши Прудниковой, Саши Салтанова, Арины Турьевой, Иры и Ромы Тренихиных, Дениса Чиндина, Влада Шемонаева, Маши Якель.

Мы не только приняли участие в творческом состязании и мастер-классе по современной хореографии, но и замечательно отдохнули на черноморском побережье. Много чего успели посмотреть.

В первую очередь это мюзиклы на льду «Анна Каренина» и «Руслан и Людмила» с участием звезд фигурного катания под руководством Ильи Авербуха и Татьяны Навки. Ягудин, Костомаров, Домнина, Загитова, Медведева и многие другие олимпийские чемпионы нас просто восхитили. Огромное впечатление произвела на нас «Анна Каренина». Масштабно, пронзительно, современно.

Посетили замечательный парк развлечений «Сочи Парк» - наш «российский Диснейленд», где с удовольствием катались на самых экстремальных аттракционах мирового уровня, сделанных специально для этого парка. Яркие эмоции были обеспечены на долгое время.

Покорили горы курорта Красной Поляны с главной его вершиной - Черной пирамидой на высоте 2375 метров над уровнем моря. Накатались вволю на канатных дорогах и получили незабываемые впечатления от живописной природы, особенно, проплывая выше облаков и проходя сквозь них.

Жили мы на территории Олимпийской деревни, что позволяло нам неограниченно гулять по Олимпийскому парку с его знаменитыми спортивными сооружениями, кататься на самокатах на набережной, купаться в море, бассейнах, танцевать хип-хоп и просто наслаждаться настоящим моментом. В общем, куда бы мы ни приехали, скучать не приходилось. Нам все и везде интересно.

- И еще раз хочется от всей души поблагодарить за эту возможность поучаствовать в профессиональном конкурсе и прекрасно отдохнуть - руководство ООО «Газпром трансгаз Югорск» во главе с Петром Михайловичем Созоновым и председателя профсоюзной организации «Газпром трансгаз Югорск профсоюз» Алексея Викторовича Михолапа.

СЛОВО УЧАСТНИКАМ АНСАМБЛЯ

Артем Гамаюнов: «Самый волнительный и запоминающийся момент был, конечно, во время награждения, когда наш коллектив ждал своей награды! И вот она – победа! 33 Гран-при в нашем ансамбле!»

Мария Прудникова: «Эта поездка навсегда в моем сердце! Эмоции зашкаливают. Самые яркие воспоминания остались от «канатки» Красной Поляны. Под открытым небом на огромной высоте испытываешь невероятное чувство радости! Очень понравился мюзикл «Анна Каренина». Грация, легкость, живая музыка, декорации поразили меня. Надеюсь, что это не последняя моя поездка, хоть я и «выпустилась» из ансамбля!»

Алена Лобода: «Я не ожидала, что в мой день рождения ребята устроят мне квест. Подарки я получила не только от них, но и от организаторов конкурса. Побывав в Сочи Парке, я впервые прокатилась на американских горках! И вечером меня тоже ждал сюрприз – совместное фото с олимпийской чемпионкой Алиной Загитовой и ее автограф после ледового шоу «Руслан и Людмила»! Я была счастлива!»

София Мостовая: «Каждая наша поездка с «Сюрпризом» всегда насыщенная, и эта не исключение. Очень понравилась Красная Поляна. Сила и могущество гор завораживают. Хочется просто молчать и наслаждаться атмосферой. Сочи Парк, наоборот, – это смех, страх и нереальный экстрим! «Квантовый скачок», «Жар-птица», «Вечный двигатель» - это более чем круто! Но особенно впечатлила наша победа на международном конкурсе! Я очень переживала, но все оказалось отлично. Мы завоевали лучшие награды и были очень рады. Для меня поездка отличалась невероятной душевностью, ведь я была вместе с моим родным и любимым «Сюрпризом»!»

Александра Макарова: «Мне кажется, что эта поездка стала незабываемой для всех нас, она была очень уютной, а мы еще сильнее сдружились».

Александр Салтанов: «В первый же день мы смотрели знаменитое шоу «Поющих фонтанов». Очень завораживающее действие, которое прервалось тропическим ливнем, и мы с приключениями, как в кино, добирались до отеля… Никого не оставило равнодушным шоу Ильи Авербуха «Анна Каренина» в Ледовом дворце «Айсберг».

На конкурсе, ради которого и приехали, мы выступили на высшем уровне, хотя, конечно, волновались за результаты, так как коллективы были сильные. Но мы победили! Прекрасная поездка. Не хотелось уезжать. Хочется ее повторить».

Использованы фото фирмы «Киногород» и личные

Газета «Транспорт газа». Учредитель, издатель - Общество с ограниченной ответственностью «Газпром трансгаз Югорск» (628260, Тюменская область, Ханты-Мансийский автономный округ - Югра, г. Югорск, ул. Мира д.15)
Адрес редакции: 628260, Тюменская область, Ханты-Мансийский автономный округ - Югра, г. Югорск, ул. Мира д.15, Блок «Г», к. 401.
Главный редактор И.В. Цуприков. Тел. 2-24-61, 2-20-61, 2-20-63. Факс 2-29-59. E-mail: IV.Cuprikov@ttg.gazprom.ru, SN.Gorev@ttg.gazprom.ru, AV.Makarov@ttg.gazprom.ru, AE.Isakova@ttg.gazprom.ru.
Время подписания номера в печать по графику 10.50 31.08.2021 г. фактически 10.50 31.08.2021 г. Отпечатано в ООО «ФОРТ ДИАЛОГ-Исеть», г. Екатеринбург, ул. Декабристов, 75.
Заказ № 2121392. Тираж 2000 экз. Распространяется бесплатно. Газета зарегистрирована в Управлении Федеральной службы по надзору в сфере связи, информационных технологий и массовых коммуникаций по Тюменской области, Ханты-Мансийскому автономному округу - Югре и Ямало-Ненецкому автономному округу 28.09.2012 г. Регистрационный номер ПИ №ТУ72-00710.
Газета выходит с 1989 года. Наш адрес в интернете: www.yugorsk-tr.gazprom.ru.
6+