ГАЗПРОМ ТРАНСГАЗ ЮГОРСК

ТРАНСПОРТ ГАЗА

№ 19 (1108) **21 ноября 2023 г.**

Газета администрации и Первичной профсоюзной организации ООО «Газпром трансгаз Югорск»

ТЕХНИЧЕСКОЕ ТВОРЧЕСТВО — ОБЩЕЕ ДЕЛО
стр. 5

СОСТАВЛЯЮЩИЕ ПРИНЦИПЫ УСПЕШНОЙ РАБОТЫ
стр. 7

ЦИФРОВАЯ ЭКОСИСТЕМА ГАЗОВИКОВ
стр. 9

6-7 ТУРЫ: ПЛЮС 11 ОЧКОВ В КОПИЛКУ МФК «ГАЗПРОМ-ЮГРА»
стр. 12

ПЕТЕРБУРГСКИЙ МЕЖДУНАРОДНЫЙ ГАЗОВЫЙ ФОРУМ – 2023

Одно из значимых мировых событий газовой отрасли – XII Петербургский международный газовый форум – прошло в Санкт-Петербурге. Участие в нем приняли 20 000 человек из 35 стран.

В рамках Петербургского международного газового форума – 2023 состоялась торжественная церемония ввода в эксплуатацию шести газозаправочных объектов сети АГНКС «Газпром» – в Республике Башкортостан, Вологодской, Ленинградской, Новосибирской и Омской областях. На фото (справа налево): Председатель Правления ПАО «Газпром» А.Б. Миллер, заместитель Председателя Правления ПАО «Газпром» В.А. Маркелов, генеральный директор ООО «Газпром газомоторное топливо» Д.Г. Корниенко

В рамках Петербургского международного газового форума – 2023 состоялась торжественная церемония ввода в эксплуатацию новых объектов для подачи сетевого газа российским потребителям

Малотоннажный комплекс по сжижению природного газа

В повестке форума – проведение 90 мероприятий деловой программы и выступление 600 представителей компаний, органов власти, научных кругов, учебных организаций, экспертов и аналитиков. Особое внимание было уделено вопросам импортозамещения и обеспечения технологического лидерства в газовой отрасли, поиску новых точек роста для формирования эффективных технологических коопераций, международному сотрудничеству, а также новым проектам в области СПГ.

Главным событием форума стало пленарное заседание «Трансформация мирового рынка природного газа: вызовы и пути развития». На нем выступил Председатель Правления ПАО «Газпром» Алексей Миллер: «Нужно отметить, что пути развития газового рынка теперь абсолютно точно будут определяться в новых мировых центрах экономического развития, в странах глобального Юга и Азиатско-Тихоокеанского региона – в странах, с которыми Россия динамично развивает свои отношения. В течение ближайших 25 лет мировой спрос на газ вырастет на 43 %. При этом доля газа в топливно-энергетическом мировом балансе достигнет 26 %. Мы на площадке «Газпрома», все могут себя чувствовать абсолютно уверенно, поскольку у ПАО «Газпром» и в России самые большие запасы газа. Поэтому мы были, есть и будем надежным поставщиком газа для наших потребителей и внутри страны, и за рубежом».

В рамках Петербургского международного газового форума – 2023 состоялись торжественные церемонии ввода в эксплуатацию новых объектов для подачи сетевого газа российским потребителям, были введены в эксплуатацию шесть газозаправочных объектов сети АГНКС «Газпром» – в Республике Башкортостан, Вологодской, Ленинградской, Новосибирской и Омской областях.

«Газификация – это прежде всего улучшение качества жизни для наших граждан. «Газпром» продолжает активную работу, чтобы преимуществами природного газа смогли воспользоваться как можно большее число жителей России. Для нас это приоритетное направление деятельности.

Все поручения Президента Российской Федерации Владимира Владимировича Путина по социальной газификации четко выполняются. Мы совершенно уверено идем к достижению цели по обеспечению 100-процентной технически возможной сетевой газификации страны», – отметил Алексей Миллер.

По материалам Управления информации ПАО «Газпром»

В ПЛЕНАРНЫХ ЗАСЕДАНИЯХ ФОРУМА АКТИВНОЕ УЧАСТИЕ ПРИНЯЛИ И РАБОТНИКИ ОБЩЕСТВА «ГАЗПРОМ ТРАНСГАЗ ЮГОРСК»:

генеральный директор А.С. Кшесинский

заместители генерального директора
по управлению персоналом – С.А. Андрианов
по экономике и финансам – И.В. Попова

начальники отделов
по эксплуатации подземных хранилищ газа – П.В. Марков
кадров и трудовых отношений – П.В. Немцов
финансового отдела – Е.П. Тарасюк
технического отдела – Д.В. Косачев
отдела социального развития – Е.В. Марцевая

начальники филиалов
Учебно-производственного центра – С.В. Федорик
Инженерно-технического центра – А.Д. Петров

РАБОЧИЙ ВИЗИТ В ФИЛИАЛЫ ОБЩЕСТВА

Генеральный директор ООО «Газпром трансгаз Югорск» Алексей Кшесинский, заместитель генерального директора по общим вопросам Эдуард Березин, председатель ППО «Газпром трансгаз Югорск профсоюз» Алексей Михолап посетили Нижнетуринское ЛПУМГ и автоколонну № 14 Югорского УТТиСТ.

Основное внимание – надежной работе и условиям труда. В ходе визита в филиал компании «Газпром трансгаз Югорск» Алексей Кшесинский осмотрел объекты КС «Лялинская»: первую и вторую промплощадки, здания службы связи, службы ЭВС, химико-аналитической лаборатории. Посетили руководители и КС «Нижнетуринская». Алексей Кшесинский оценил выполнение требований охраны труда, промышленной и пожарной безопасности, заслушал доклады о работе технологического оборудования, пообщался с сотрудниками филиала.

«Перед коллективом Нижнетуринского ЛПУМГ, как и перед всеми работниками компании «Газпром трансгаз Югорск», стоит важная задача: безаварийная и бесперебойная транспортировка газа. У нижнетуринцев особая ответственность – потоки голубого топлива передаются ООО «Газпром трансгаз Чайковский» и ООО «Газпром трансгаз Екатеринбург». Благодарю коллег за профессионализм и ежедневный труд», – сказал Алексей Кшесинский.

Поселки и города в этом районе Свердловской области развивались и росли вместе с филиалами югорского трансгаза. Социальная инфраструктура региона присутствия ООО «Газпром трансгаз Югорск» не остается без внимания и сегодня. В ходе рабочего визита генеральный директор предприятия встретился с главой Нижнетуринского городского округа Андреем Пустоваловым. Стороны обсудили перспективы дальнейшего сотрудничества. Напомним, Соглашение о социальном партнерстве между ООО «Газпром трансгаз Югорск» и правительством Свердловской области действует с конца 2007 года. Оно направлено на развитие экономики, улучшение инвестиционного климата и создание благоприятных условий для решения проблем социального характера Свердловской области.

Римма ХОМУЛКО

ПРЕМИЯ

СОТРУДНИКИ ООО «ГАЗПРОМ ТРАНСГАЗ ЮГОРСК» – ЛАУРЕАТЫ ПРЕМИИ ИМЕНИ Н.К. БАЙБАКОВА

19 октября в Москве в рамках форума «Энергетика и гражданское общество – 2023» состоялась XX церемония награждения Премией имени Николая Константиновича Байбакова. Почетной награды за большие достижения в решении проблем устойчивого развития энергетики и общества за 2023 год удостоен и авторский коллектив ООО «Газпром трансгаз Югорск».

На церемонии награждения предприятие «Газпром трансгаз Югосрк» представляли члены авторского коллектива: главный инженер Комсомольского ЛПУМГ Александр Смирнов и техник 1 категории Инженерно-технического центра Геннадий Сапега (третий и четвертый слева направо)

РАБОТА

«КОМПЛЕКСНАЯ СИСТЕМА УПРАВЛЕНИЯ ПРОЦЕССОМ НАДЕЖНОЙ И БЕЗОПАСНОЙ ЭКСПЛУАТАЦИИ (ДТОиР) ТПА С ПРИМЕНЕНИЕМ ЦИФРОВЫХ ТЕХНОЛОГИЙ»
Общество с ограниченной ответственностью «Газпром трансгаз Югорск»

ЧЛЕНЫ АВТОРСКОГО КОЛЛЕКТИВА:

- **Александр Николаевич Пошелюзный,** заместитель генерального директора по эксплуатации КС (с 2021 по июнь 2023 гг.)
- **Владимир Иванович Пахомов,** заместитель главного инженера по охране труда, промышленной и пожарной безопасности
- **Андрей Николаевич Кадников,** начальник отдела охраны труда
- **Александр Дмитриевич Петров,** начальник Инжернерно-технического центра
- **Александр Сергеевич Смирнов,** главный инженер Комсомольского ЛПУМГ
- **Геннадий Эдмундович Сапега** техник 1 категории Инжернерно-технического центра

На соискание Премии сотрудники компании представили работу «Комплексная система управления процессом надежной и безопасной эксплуатации (диагностики, технического обслуживания и ремонта) трубопроводной арматуры с применением цифровых технологий».

Представленная разработка содержит инновационную идею цифровизации системы управления газовым оборудованием («Автоматизированная система управления процессом – газовая трубопроводная арматура ГТС») и информационно-обучающий комплекс «Газовая трубопроводная арматура линейной части магистральных газопроводов и компрессорных станций». Цель проекта – повышение надежности газового оборудования, снижение эксплуатационных и ремонтных затрат, обеспечение безопасности работ и минимизация техногенных рисков, повышение профессиональной грамотности персонала.

В авторский коллектив вошли Александр Николаевич Пошелюзный, Владимир Иванович Пахомов, Андрей Николаевич Кадников, Александр Дмитриевич Петров, Александр Сергеевич Смирнов, Геннадий Эдмундович Сапега.

На церемонии награждения делегацию ООО «Газпром трансгаз Югорск» представляли члены авторского коллектива: главный инженер Комсомольского ЛПУМГ Александр Смирнов и техник 1 категории Инженерно-технического центра Геннадий Сапега.

Соб. инф.

СПРАВКА

Премия имени Н.К. Байбакова учреждена в 2003 году, присуждается за активную общественную и просветительскую деятельность и большие достижения в решении прикладных и фундаментальных проблем в области устойчивого и безопасного развития топливно-энергетического комплекса, разработку и реализацию инновационных технологий, новых прогрессивных методов и форм управления энергоресурсами.
Учредителем Премии является Международная топливно-энергетическая ассоциация, организатором и исполнителем – Ассоциация ученых и специалистов в сфере энергетики «Энергетика и гражданское общество».
В 2023 году представители ООО «Газпром трансгаз Югорск» в 12-й раз стали лауреатами Премии Байбакова.

ПЛОЩАДКА ДЛЯ ДЕМОНСТРАЦИИ ОПЫТА

Участники конкурса и члены комиссии с главным инженером – первым заместителем генерального директора ООО «Газпром трансгаз Югорск» Алексеем Свиридовым (в центре)

В «Газпром трансгаз Югорске» определили лучшего инженера по охране окружающей среды. Это один из самых молодых (проходит в шестой раз), но значимых конкурсов профессионального мастерства газотранспортной компании.

Соревнования проходили с 10 по 11 октября в Учебно-производственном центре и на компрессорной станции «Ужгородская» Комсомольского ЛПУМГ. В финал вышли 12 опытных инженеров, у которых за плечами не один год работы. В конкурсную программу были включены тестирование на знание теоретических основ профессии, практика и собеседование. Каждый тур компетентное жюри оценивало по балльной системе.

В первую очередь специалистам надлежало за два часа ответить на 70 вопросов. Практическая же часть оказалась намного сложнее и включала ряд инженерных заданий. К примеру, экологам нужно было провести инспекционно-экологический контроль компрессорного цеха, составить, в соответствии с нормативными документами, акт проверки и план мероприятий по устранению и недопущению обнаруженных нарушений. Участникам также были даны исходные данные условного газотранспортного предприятия, на основе которых они составляли программу производственного экологического контроля, рассчитывали выбросы загрязняющих веществ от работающего газоперекачивающего агрегата, давали оценку безопасности оборудования с точки зрения природоохранного законодательства и многое другое.

Со стороны казалось, что инженеры по охране окружающей среды ко всему относятся с юмором, очень легкие в общении. Но когда дело касается работы – тут их как подменяют. Делают все четко, последовательно, сохраняя спокойствие, знают суть всех технологических процессов и множество производственных параметров, степень их воздействия на окружающую среду.

Еще экологи очень тепло отзываются о трудовых коллективах и филиалах, где созданы все условия для профессионального роста.

В следующем этапе «Лучшего по профессии» конкурсантам предстояло пройти собеседование. Здесь максимальная сосредоточенность, времени на ответы немного, но участники справлялись на отлично.

Конкурсная площадка стала не только местом, где специалисты демонстрировали свои профессиональные качества. Они смогли ближе познакомиться с колоритом столицы газотранспортников и даже поучаствовать в экологической акции по высадке саженцев в городском парке.

По итогам трех испытаний лучшим по профессии экологом в конкурсе признан Александр Митрофанов из Краснотурьинского ЛПУМГ. Он трудится уже 27 лет инженером и столько же занимается охраной окружающей среды в филиале.

– Честно сказать, удивлен тому, что занял 1 место в профессиональных состязаниях. Опыта участия в конкурсах у меня не было, и я подумал: надо попробовать себя, почему нет? И не жалею, что согласился. Чтобы показать знания, пришлось постараться. Заданий было много, а вот времени на их выполнение давалось очень мало. На всех этапах пришлось изрядно поволноваться. Лично я бы отметил всех коллег, участвовавших в конкурсе. Все они грамотные и любят свою профессию. Победить, конечно, очень приятно, но это не главное. Главное – ходить на работу с удовольствием и быть полезным, – говорит лучший по профессии Александр Владимирович Митрофанов.

Второе место в профессиональных соревнованиях завоевали представители Комсомольского и Пелымского ЛПУМГ – Денис Данющенков и Светлана Телицина. На третьем месте инженеры Ямбургского, Таежного ЛПУМГ и Белоярского УАВР – Роман Ефимов, Наталья Калинина и Ирина Самсонова.

«Участники отнеслись к подготовке к конкурсу с самой высокой ответственностью, – обратился к экологам главный инженер – первый заместитель генерального директора ООО «Газпром трансгаз Югорск» Алексей Михайлович Свиридов на церемонии подведения итогов. – Они показали прочные знания в области охраны окружающей среды и обеспечения экологической безопасности нашего газотранспортного предприятия. Важно, что благодаря таким конкурсам закладываются новые традиции, повышается компетентность сотрудников и растет их мотивация на развитие в профессии».

Сергей ГОРЕВ

Проведение инспекционно-экологического контроля компрессорного цеха

ОПИРАЯСЬ НА ТРАДИЦИИ

Газокомпрессорная служба Приозерного ЛПУМГ при проверке комиссией подготовки оборудования к работе в наступающем осенне-зимнем сезоне 2023-2024 гг. получила высокую оценку. Со всеми поставленными задачами справились.

А.И. Иванов, начальник ГКС

Хорошим плюсом к этому стали результаты по наработке основного оборудования на отказ. Приозерное ЛПУМГ на протяжении многих лет является одним из лидеров в этом направлении деятельности. Сегодняшний показатель по надежности эксплуатирующихся газоперекачивающих агрегатов в среднем составляет 23 000 часов. В прошлом году они вышли на результат 24 800 часов. То, что коллектив газокомпрессорной службы сможет преодолеть свою максимальную планку, которой добились в 2020 году, – 26 158 часов – предсказывать не берусь.

В этом году возглавил газокомпрессорную службу, бывший начальник компрессорных цехов № 7, 8 Александр Игоревич Иванов. Он сохранил все успешные традиции, заложенные старшими товарищами, что-то подкорректировал.

Свою школу становления в Приозерном ЛПУМГ он начал в 2011 году после обучения в Рыбинской авиационно-технологической академии. Прошел школу слесаря по ремонту технологических установок, инженера по ремонту компрессорных цехов № 2, 3, и с 2018 года – начальника компрессорных цехов № 7, 8. В 2021 году стажировался временно исполняющим обязанности начальника газокомпрессорной службы, в 2023 г. – утвержден в данной должности.

– Моя опора – коллектив службы, – говорит А.И. Иванов. – Люди, которые не только выполняют возложенные на них обязанности, но и стремятся улучшить работу оборудования, повысить его эксплуатационную надежность. Одним из них является ведущий инженер по ремонту КЦ № 7, 8 Евгений Александрович Торянников. С его участием разработаны: методическое пособие для ревизии насосов ГНУ, ПНУ 3В8/100; технологические карты для контроля оптимальных зазоров при сборке центробежного нагнетателя; методика по доработке масло-отводчиков; технологические операции по повышению надежности работы регуляторов перепада давления при их ревизии.

Наши специалисты, рабочие – машинисты технологических компрессоров, слесари технологических установок, являются авторами и соавторами рацпредложений. Идеи у рабочих бывают очень интересными и мы, естественно, помогаем им в их оформлении. И все это делаем не для галочки, чтобы закрыть показатели, а стараемся их внедрять в производство, видя эту необходимость.

Из активных участников процесса повышения надежности работы оборудования КС, хочется отметить: начальника КС-5,6 А.М. Макаровского, начальника КС-1,4 А.Б. Галкина, начальника КС-9,10 А.В. Васильева, инженера по ремонту А.С. Кудрявец, сменных инженеров по ЭОГО Е.В. Суходолова, А.Ю. Купарева, П.А. Бажитова, машинистов технологических компрессоров С.Н. Старостина, В.А. Лютикова, И.Г. Ляшенко, А.Н. Карпухова, М.В. Шафрыгина, Н.В. Булавина, слесарей по ремонту технологических установок И.Г. Снигирева и Е.А. Колоусова.

Что не менее важно, в нашем линейном производственном управлении наработана практика по ремонту оборудования собственными силами. К примеру, по замене шахт выхлопа, утилизаторов тепла, двигателей ГПА-Ц-16, включая проведение технологического обслуживания агрегатов после трех тысяч часов их эксплуатации.

– Александр Игоревич, какое внимание уделяете подготовке молодых специалистов?

– Этот процесс начинается со знакомства, с определения их интересов и разработки индивидуальной работы с ними наставников, формирования процесса их обучения. Со временем молодые работники привлекаются к ревизиям оборудования, к управлению им. Чтобы закреплять их знания, во время обучения используются различные стенды, изготовленные нашим персоналом. К примеру, перестановка крана с помощью аварийного комплекта. Для этого используем стенд, изготовленный из демонтированного крана Ду300.

Есть и другие, позволяющие закреплять теоретические знания по изучению навесного оборудования двигателя НК-16СТ (НК-16-18СТ), а также другого оборудования компрессорной станции: РПД-2М, клапан регулирующий, СППК, привод крана ЧКД и т.д. Они расположены в классах технической учебы при компрессорных цехах № 6 и № 9. Кроме инженеров, к обучению привлекаем квалифицированных рабочих.

Следующая ступень обучения: привлекаются к участию в противоаварийных тренировках. Сначала выполняют минимальные задачи, после – более сложные, в экстремальных ситуациях.

И, как показало время, такой подход дает нужный результат.

В целом, наш коллектив, сплочен и заинтересован в выполнении поставленных перед ним задач, плотно взаимодействуя с персоналом других служб, – энерговодоснабжения, автоматизации и метрологического обеспечения и т.д.

Иван ЦУПРИКОВ

НОВОСТИ

В ЧИСЛЕ ПЕРВЫХ

Комсомольское ЛПУМГ стало призером окружного конкурса «Черное золото Югры» по итогам 2022 года. Газотранспортный филиал удостоен диплома второй степени.

Престижную награду из рук заместителя губернатора ХМАО-Югры получил начальник ЛПУМГ Олег Владимирович Рогожкин.

«Мы стремимся всегда быть в числе первых. Уверен, что у нас это получается, и награда в окружном конкурсе – один из стимулов работать еще лучше. Спасибо организаторам за высокую оценку нашего труда. Второе место мы заработали вместе – слаженным, работоспособным коллективом, который нацелен на достижение общих целей», – сказал Олег Владимирович.

Сергей ГОРЕВ

НЕ ОТСТАВАЯ ОТ ГРАФИКОВ

В Ивдельском ЛПУМГ завершены работы по подготовке к эксплуатации оборудования, зданий и сооружений к эксплуатации в осенне-зимнем периоде 2023-2024 годов. В их числе ППР компрессорных цехов.

Работниками ЛЭС совместно со специалистами Югорских УАВР и УТТиСТ проведена внутритрубная диагностика участка линейной части МГ «Игрим – Серов – Нижний Тагил», и устранены дефекты, выявленные по результатам ВТД, на МГ «Ямбург – Тула 2».

Закончен демонтаж временных камер запуска/приема после внутритрубной дефектоскопии на первом участке межсистемной перемычки между МГ «Ямбург – Елец 1» и «Ямбург – Елец 2». В данное время коллектив ЛЭС приступил к монтажу камер запуска/приема на втором участке межсистемной перемычки. По результатам ВТД отремонтирован участок МГ «Ямбург – Западная граница», и продолжаются такие же работы на участке МГ «Уренгой – Новопсков», «Уренгой – Центр 1».

Коллективом службы защиты от коррозии совместно со специалистами Югорского УЭЗиС завершен капитальный ремонт высоковольтной линии электропередач ВЛ-10кВ на МГ «Ямбург – Елец 2» и трех анодных заземлителей на установке катодной защиты, расположенной на 386 км данного МГ.

Службой по ХМТРиСО выполнен ремонт здания производственно-энергетического блока КЦ № 5 КС «Ново-Ивдельская»: зала главного щита управления, кабинета начальника компрессорного цеха, комнаты приема пищи, слесарной мастерской, бытовых помещений, санитарных узлов.

Иван ЦУПРИКОВ

ЭКОЛОГИЯ

ЖУРНАЛИСТЫ В ГОСТЯХ У ГАЗОВИКОВ

11 октября на объектах ООО «Газпром трансгаз Югорск» прошел экологический пресс-тур «Экология Югры», в рамках которого представители исполнительных органов власти, федеральных и региональных СМИ посетили объекты предприятия в г. Югорске.

Журналисты знакомятся с оборудованием

В состав делегации вошли журналисты «Российской газеты», Центра социальных медиа Югры, студенты Югорского государственного университета.

Участники пресс-тура побывали на выставке газоперекачивающих агрегатов Комсомольского ЛПУМГ и узнали о возможностях передвижной экологической лаборатории, оснащение которой позволяет производить автоматизированные измерения концентраций загрязняющих веществ в атмосферном воздухе и промышленных выбросах, используется для определения уровня шума в селитебной зоне, контроля метеопараметров и иных показателей.

Работа мобильной лаборатории была продемонстрирована представителям СМИ на территории, прилегающей к промышленной площадке Ужгородской газокомпрессорной станции Комсомольского ЛПУМГ: проведено исследование атмосферного воздуха на содержание метана, оксидов азота и углерода. Результат показал: содержание загрязняющих веществ не превышает предельно допустимых концентраций.

Одним из пунктов программы экологического пресс-тура стала экскурсия в центральную химико-аналитическую лабораторию (Инженерно-технический центр).

В ходе мероприятия журналистов ждали встречи с экологами компании, которым они смогли адресовать все интересующие вопросы.

Экологический пресс-тур проводится Природнадзором Югры на территории Ханты-Мансийского автономного округа в рамках XX Международной акции «Спасти и сохранить». В программу включено посещение крупных нефтегазодобывающих предприятий, объектов сортировки и переработки отходов, проведение круглых столов и эколого-просветительских мероприятий.

Служба по связям с общественностью и СМИ

К РАБОТЕ В ЗИМНИХ УСЛОВИЯХ ГОТОВЫ

Рассказывая о подготовке филиалов Общества к эксплуатации оборудования, зданий и сооружений в осенне-зимнем периодах 2023—2024 годов, мы не обошли вниманием и Югорское УМТСиК, попросив его руководителя С.Ю. Лаврова и начальников баз, расположенных в г. Югорске и п. Приобье.

– Основной задачей нашего Управления является обеспечение филиалов Общества оборудованием и материалами в соответствии с производственными программами, предусматривающими капитальные и планово-предупредительные ремонты, техническое обслуживание оборудования, – рассказывает Станислав Юрьевич. – Она включает в себя приемку, размещение и складирование материально-технических ресурсов, их сохранность, дальнейшую погрузку и отправку филиалам. Также в нашей структуре находится цех по пошиву и ремонту спецодежды, необходимой для обеспечения сотрудников ООО «Газпром трансгаз Югорск».

Для повышения качества нашей работы и безопасности труда персонала в летне-осеннем периоде проведены все запланированные мероприятия. Они включают в себя техническое обслуживание и ремонт зданий и сооружений, оборудования системы теплоснабжения, силового электрооборудования и электроосветительного оборудования, оборудования системы водоснабжения и водоотведения, пожарного водоснабжения, систем вентиляции, автоматической пожарной сигнализации и системы оповещения людей о пожаре, транспортных средств и кранового хозяйства, рельсовых путей, оборудования склада ГСМ, причалов и зимних стоянок для флота и другие мероприятия.

При проведении комиссий 4 уровня АПК под председательством заместителей генеральных директоров Вадима Анатольевича Бабушкина и Сергея Анатольевича Андрианова были отмечены базы по хранению и реализации МТР в г. Югорске и п. Приобье.

Погрузочно-разгрузочные работы в п. Приобье и производственные объекты базы по хранению и реализации МТР

Осматривая базу по хранению и реализации МТР в городе Югорске, мы попросили рассказать ее руководителя, Константина Михайловича Попова, о проведенной работе по подготовке оборудования и зданий к работе в осенне-зимних условиях.

– Я остановлюсь только на основных направлениях подготовки объектов, – говорит он. – Они включают в себя подготовку систем теплоснабжения, электроснабжения и электроосвещения, водоснабжения и водоотведения, пожарного водоснабжения, площадки накопителя снега.

Осуществлен косметический ремонт зданий, площадок и проездов, нанесена разметка и установлены знаки безопасности. Приготовлен посыпной материал для повышения безопасности передвижения персонала и автотехники в условиях гололеда.

Проведено регламентное обслуживание погрузочно-разгрузочной техники, портальных и башенных кранов для работы в зимнем периоде.

Не остаются в стороне от нашего внимания и социальные объекты. Проведен косметический ремонт сантехнических узлов, комнат для приема пищи, бытового помещения стропальщиков и административного здания № 1. Кроме этого, на территории базы обновлены информационные плакаты с основными требованиями и ключевыми правилами по охране труда, освещенные в ночное время.

– Мы справились с выполнением запланированных мероприятий по подготовке оборудования и сооружений к эксплуатации в осенне-зимнем периоде 2023–2024 годов, – вступает в разговор начальник базы по хранению и реализации МТР в п. Приобье Олег Петрович Скрипкин. – Качественно проведены работы по техническому обслуживанию котельного оборудования, эксплуатируемых сетей, аварийных дизельных электростанций персоналом участка по энерговодоснабжению. Механоремонтным участком выполнены техническое обслуживание и ремонт двух подкрановых путей, портальных и башенных кранов, двух тепловозов. Подготовлены к работе погрузчики, стоянки транспортных средств и эксплуатируемой нами водной техники.

Своими силами с подключением других структурных подразделений Югорского УМТСиК, Управления по эксплуатации зданий и сооружений и других филиалов Общества «Газпром трансгаз Югорск» провели капитальный ремонт гаража-конторы, в котором, кроме автотехники, находятся бытовые помещения для персонала, санитарные узлы, душевая комната.

Подготовка к работе в осенне-зимнем периоде была проведена и на всех других объектах, расположенных на базе по хранению и реализации МТР в п. Приобье, – это на участках по хранению и реализации материально-технических ресурсов, по хранению и реализации горюче-смазочных материалов, по хозяйственному обеспечению. Серьезное внимание было уделено и подготовке к эксплуатации культурно-спортивного комплекса.

Также успешно прошли подготовку объекты и системы жизнеобеспечения на участках по хранению и реализации МТР, расположенных в городах Белоярский и Краснотурьинске, в поселке Правохеттинском.

Иван ЦУПРИКОВ

РАЦИОНАЛИЗАТОР

ТЕХНИЧЕСКОЕ ТВОРЧЕСТВО - ОБЩЕЕ ДЕЛО

На производстве поток идей направляют в нужное русло рационализаторы. Они действуют, как газовая турбина, обеспечивая стабильный напор коллективного воображения. Развивая газотранспортную метафору: новаторы Общества «Газпром трансгаз Югорск» способны вырабатывать много творческой энергии в режиме постоянного вращения, но не без поддержки «вспомогательного оборудования» – таких же людей, увлеченных процессом создания новаторских проектов.

«Техническое творчество является общим делом и обязательно должно присутствовать во всех аспектах работы, – считает инженер 2 категории группы комплексной оценки службы по управлению техническим состоянием и целостностью газотранспортной системы ИТЦ Владислав Владимирович Савченко. – Следует прислушиваться к мнению старших и более опытных коллег, не бояться задавать вопросы и развиваться самостоятельно. Для меня стали учителями целые поколения специалистов своего дела, связанных не только с газотранспортной отраслью. Главным наставником для меня является отец. Он, можно сказать, «припаял» любовь к электронике, технике и посоветовал после лицея выбрать техническую специальность. Я выбрал поступление на Базовую кафедру «Энергетика» Уральского федерального университета (г. Югорск) и тогда знал, что смогу связать свою жизнь с «Газпром трансгаз Югорском». Но вначале закончил бакалавриат, магистратуру с отличием, курсы профессиональной переподготовки «Бизнес и управление предприятием», потом поступил в аспирантуру и в 2020 году устроился в Пангодинское ЛПУМГ (в филиале проходил производственную практику). Работа в филиале открыла новые возможности профессионального и личностного роста».

По словам молодого специалиста, ему интересно погружаться в профессию на всех этапах. Он успел поработать машинистом технологических компрессоров, инженером по ЭОГО в линейном производственном управлении магистральных газопроводов. Продвигаясь по карьерной лестнице, постоянно учился новому. В июле 2023 года Владислав был переведен инженером. Кстати, его увлечение рационализаторской деятельностью было тесно вплетено как в учебу в университете, так и работу.

Среди достижений Владислава Владимировича победы и призовые места в конференциях, публикации в научных журналах и несколько внедренных рацпредложений.

В 2022 году он вошел в число лучших новаторов ООО «Газпром трансгаз Югорск» (3 место), а в 2023-м отмечен на Арктической научно-практической конференции дипломом 1 степени.

– Мой девиз: «Никогда не бойся начинать с нуля!» Считаю, что каждая новая задача – это толчок к развитию. Привык работать с полной самоотдачей, может, поэтому получается добиваться нужного результата, – уверенно говорит Владислав Савченко.

Знакомясь с предлагаемыми техническими решениями рационализатора понимаешь, что они ориентированы на опережение. К примеру, один из его необычных проектов, который начал реализовывать еще студентом первого курса магистратуры кафедры «Турбины и двигатели» УрФУ, а усовершенствовал, уже работая в «Газпром трансгаз Югорске», касается разработки экспериментального стенда осевого компрессора с использованием аддитивных технологий,

«Основной целью проекта являлось создание малоразмерного стенда со сменной проточной частью осевого компрессора для сравнения экспериментальных данных с расчетными, – отмечает наш собеседник. – Смоделировал его в программе и распечатал с использованием технологии послойного наплавления пластика на 3D-принтере. В натурной компрессорной установке интегрировал комплекс датчиков для сбора параметров потока в различных плоскостях и на различных режимах в реальных условиях.

Параллельно с разработкой стенда удалось произвести расчеты и моделирование сменных проточных частей с проработкой конструкторских и программных решений. Для удобства считывания данных была разработана специальная программа. Главным техническим результатом стала возможность осуществлять проверку оптимизированных конструкций лопаток осевого компрессора и изучать параметры потока. Предлагаемая установка может быть также использована при изучении характеристик компрессоров, их параметрической доводки в процессе разработки».

Владислав вспоминает, что на профессиональном пути всегда попадались очень добрые, отзывчивые люди. Именно они помогли ему сформироваться как рационализатору.

В.В. Савченко

«Могу перечислить своих главных учителей. Это преподаватель УрФУ В.Л. Блинов, заместитель начальника по производству Пангодинского ЛПУМГ С.Н. Зубков, инженеры В.Д. Дудников, А.В. Жилин. Благодаря им я вник в мир новаторства. Но хочу сказать, что идеи рождаются в голове одного, а вот сам поиск новаций – это коллективный процесс. Буду и дальше сочетать творчество с возможностью приносить пользу на производстве. Но и не забывать про научно-исследовательские, опытно-конструкторские работы. Еще хочу попробовать себя в роли преподавателя на Базовой кафедре «Энергетика» УрФУ», – завершает разговор инженер Владислав Савченко.

Сергей ГОРЕВ

ОБЕСПЕЧИВАЯ БЕЗОПАСНЫЕ УСЛОВИЯ ТРУДА

Одним из ключевых правил безопасности, утвержденных в ПАО «Газпром», является использование средств индивидуальной защиты (СИЗ) работниками, в соответствии с требованиями, установленными для определенного вида работ или для конкретного производственного объекта.

В ООО «Газпром трансгаз Югорск» принята классификация средств индивидуальной защиты, предусматривающая несколько категорий специальных средств, используемых в различных производствах. Это защитная спецодежда, спецобувь, средства для защиты головы и лица, рук, органов дыхания, органов зрения, органов слуха.

Кроме этого, понятие СИЗ включает в себя и дополнительные виды экипировки, такие как средства для предотвращения падения с высоты и дерматологические защитные средства. Можно сказать, что СИЗ объединяют различные изделия и оборудование, которые работник использует для обеспечения собственной безопасности, при воздействии неблагоприятных факторов во время производства работ.

Алексей Михайлович Свиридов,
главный инженер-первый заместитель генерального директора:

«Сохранение жизни сотрудников нашей компании, снижение травматизма и заболеваемости персонала является основополагающим приоритетом всей производственной деятельности Общества «Газпром трансгаз Югорск». Эти цели достигаются в том числе и обеспечением работников передовыми средствами индивидуальной защиты.

Правильный подбор спецодежды влияет на производительность труда и здоровье персонала. Поэтому Общество стремится обеспечить своих работников высокотехнологичными средствами индивидуальной защиты, которые должны удовлетворять множество требований стандартов безопасности. При этом они должны быть комфортными и качественными».

ОПРЕДЕЛЕНИЕ

СРЕДСТВО ИНДИВИДУАЛЬНОЙ ЗАЩИТЫ (СИЗ) – СРЕДСТВО, ИСПОЛЬЗУЕМОЕ ДЛЯ ПРЕДОТВРАЩЕНИЯ ИЛИ УМЕНЬШЕНИЯ ВОЗДЕЙСТВИЯ НА РАБОТНИКА ВРЕДНЫХ И (ИЛИ) ОПАСНЫХ ПРОИЗВОДСТВЕННЫХ ФАКТОРОВ, ОСОБЫХ ТЕМПЕРАТУРНЫХ УСЛОВИЙ, А ТАКЖЕ ДЛЯ ЗАЩИТЫ ОТ ЗАГРЯЗНЕНИЯ

ПРАВИЛО

В СООТВЕТСТВИИ С ТИПОВОЙ ИНСТРУКЦИЕЙ ПО ОХРАНЕ ТРУДА ПРИ ПРИМЕНЕНИИ СРЕДСТВ ИНДИВИДУАЛЬНОЙ ЗАЩИТЫ (ТИ ОТВР 04-113-2022), ПЕРЕД НАЧАЛОМ РАБОТ С ПРИМЕНЕНИЕМ СИЗ НЕОБХОДИМО:

– ПРОВЕРИТЬ НАЛИЧИЕ И СОДЕРЖАНИЕ НЕОБХОДИМОЙ ЭКСПЛУАТАЦИОННОЙ ДОКУМЕНТАЦИИ (ИНСТРУКЦИИ ПО ПРИМЕНЕНИЮ) СИЗ;

– ПРОВЕРИТЬ СООТВЕТСТВИЕ КОМПЛЕКТАЦИИ СИЗ, НАДЕЖНОСТЬ КРЕПЛЕНИЯ ДЕТАЛЕЙ И Т.П.;

– ПРОИЗВЕСТИ ВНЕШНИЙ ОСМОТР СИЗ НА ПРЕДМЕТ ОТСУТСТВИЯ МЕХАНИЧЕСКИХ ПОВРЕЖДЕНИЙ, ДЕФЕКТОВ ШВОВ И Т.П.;

– ПРОВЕРИТЬ НАЛИЧИЕ И СООТВЕТСТВИЕ ОБОЗНАЧЕНИЙ (МАРКИРОВКИ) СИЗ ХАРАКТЕРУ ВЫПОЛНЯЕМЫХ РАБОТ.

СПЛАЧИВАЮЩИЙ ЭФФЕКТ

Важным атрибутом СИЗ является спецодежда, которая используется наравне с другими средствами индивидуальной защиты во многих сферах производства. Наличие спецодежды демонстрирует заботу руководства компании о своем персонале. Это оказывает положительное влияние на формирование как внутренней, так и внешней лояльности к предприятию. Например, нанесение корпоративного логотипа на спецодежду – легкий и быстрый способ придать экипировке персонала стиль, сделать ее узнаваемой, подчеркнуть индивидуальность компании.

Психологи также отмечают «сплачивающий» эффект спецодежды, когда люди, одетые в одинаковую униформу, ощущают себя частью команды, объединенной общей целью. Такой подход всегда положительно сказывается на результатах труда в коллективе. Вот почему специалисты рекомендуют выбирать одежду и обувь для работы, исходя из соображений практичности, безопасности, и при этом обязательно наносить на нее фирменный логотип предприятия.

КОМБИНЕЗОН В МАССЫ

Рабочий комбинезон спроектировали российские художники – супруги Варвара Степанова и Александр Родченко. Подобная идея уже существовала, но именно они ввели комбинезон в эксплуатацию как удобную рабочую одежду. Глядя на ассортимент современной спецодежды, чаще всего мы, не отдавая себе отчета, смотрим на переработанные эскизы отечественных художников 20-х годов. Так, Александр и Варвара, по сути, сформулировали основы функционала удобного рабочего костюма, которые сегодня нам кажутся элементарными: карманы для инструментов, широкие рукава и брючины, не сковывающие движений. Кстати, Родченко сам любил фотографироваться в спецодежде, которую предлагал советскому рабочему.

Александр МАКАРОВ

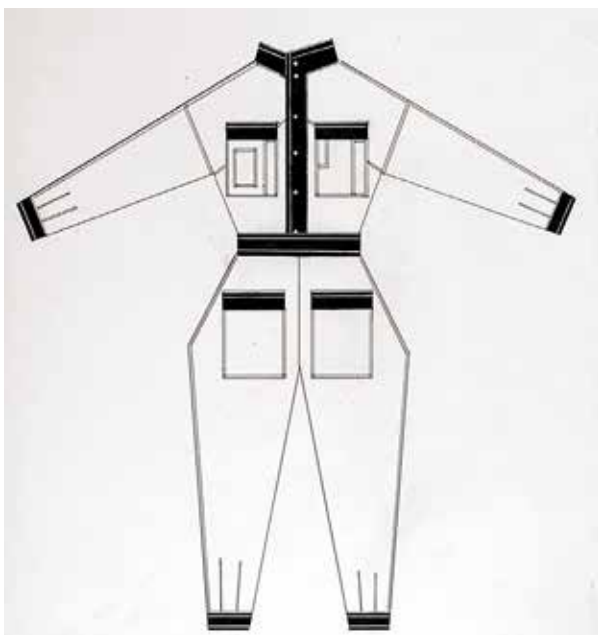

А. Родченко в комбинезоне собственного проекта

ЭТО ИНТЕРЕСНО

Началом официального производства спецодежды в России считают 2 сентября 1741 г. В этот день был издан указ императрицы Анны Леопольдовны о работе фабрик. Согласно нему, следовало заблаговременно и по согласованным критериям изготавливать материал, который был нужен для производства.

СОСТАВЛЯЮЩИЕ ПРИНЦИПЫ УСПЕШНОЙ РАБОТЫ

Сегодня мы обратились к главному инженеру Карпинского ЛПУМГ Сергею Викторовичу Винтеру с просьбой рассказать о том, какое внимание в коллективе данного филиала уделяется вопросам промышленной безопасности.

– Не секрет, что основными составляющими успешной работы являются надежность оборудования, профессионализм работников и отсутствие травматизма, – говорит он. – Поэтому своевременное выполнение планов по техническому обслуживанию, диагностике, ремонтам и проведению экспертизы промышленной безопасности – это ключ к надежной и безаварийной эксплуатации оборудования.

Конечно, показывая высокие показатели в производстве, мы никогда не забываем о безопасности труда наших людей, потому что жизнь и здоровье работников – это главная ценность.

В филиале на регулярной основе проводятся: административно-производственный контроль с участием уполномоченных по охране труда от профсоюзов, поведенческие аудиты безопасности, совещания по охране труда, комплексные противоаварийные тренировки, техническая учеба, обучение работников безопасным методам и приемам выполнения работ, в том числе работ повышенной опасности. Ознакомление работников с рисками и практическое применение риск-ориентированного подхода в повседневной деятельности.

С целью вовлечения работников коллективов структурных подразделений Карпинского ЛПУМГ в процесс снижения производственных рисков, повышения уровня охраны труда и промышленной безопасности, культуры производства и профилактики производственного травматизма в филиале ежегодно проводится смотр-конкурс на звание «Служба, цех, участок высокой культуры производства».

Но для достижения всех этих целей особенно важен личный пример руководителя и постоянное совершенствование умений и навыков всего коллектива, где каждый на своем месте задается вопросами: «безопасно ли это?» и «как правильно?» Таким образом, в октябре при непосредственном участии начальника ЛПУМГ Алексея Владимировича Брянцева были подписаны личные обязательства в области производственной безопасности всеми работниками Управления.

Беседовал
Иван ЦУПРИКОВ

МЕРЫ БЕЗОПАСНОСТИ ПРИ ГОЛОЛЕДЕ

Гололед – это слой плотного льда, образующийся на поверхности земли, тротуарах, проезжей части улицы и на предметах (деревьях, проводах и т.д.) при намерзании переохлажденного дождя, мороси и тумана. Гололедица – это тонкий слой льда на поверхности земли, образующийся после оттепели или дождя в результате похолодания, а также замерзания мокрого снега и капель дождя.

ПРАВИЛА ПОВЕДЕНИЯ

Внимание и осторожность – это главные принципы поведения, которых следует неукоснительно придерживаться в гололед:

- во время перемещения по скользкой поверхности не спешите, избегайте резких движений, постоянно смотрите себе под ноги: если нужно осмотреться, не стоит этого делать на ходу – лучше остановиться; ноги должны быть расслаблены и согнуты в коленях, корпус при этом наклонен вперед;
- держать руки в карманах в гололед опасно: при падении не будет времени их вынуть;
- особенно осторожным нужно быть при спуске по скользкой лестнице, ступни ног необходимо ставить вдоль ступенек, чтобы сохранить равновесие и не упасть; обязательно держитесь за поручни;
- подготовьте малоскользящую обувь;
- передвигаться в гололед нужно осторожно, ступая на всю подошву; ноги при ходьбе должны быть расслаблены, руки свободны; если вы поскользнулись, сразу присядьте, чтобы снизить высоту падения, сгруппируйтесь, чтобы исключить падение навзничь, в момент касания земли перекатитесь, чтобы смягчить силу удара.

ОПАСНЫЕ ФАКТОРЫ

На производственных объектах опасными природными факторами холодного периода являются низкие температуры воздуха, холодный ветер, короткий световой день, падение снега, сосулек, гололед, гололедица.

В холодный период во время гололеда и оттепели возможны:

- травмы головы и конечностей;
- вывихи и переломы;
- повреждение позвоночника;
- растяжение и разрыв связок;
- ушибы мышц.

Если в прогнозе погоды дается сообщение о гололеде или гололедице, примите меры для снижения вероятности получения травмы.

ПРИ ПАДЕНИИ

назад (на спину)

- руки раскиньте максимально широко, чтобы загасить удар, не приземлиться на выставленные руки, чтобы не травмировать их;
- подбородок опустите на грудь, чтобы не удариться затылком, а также закройте рот, чтобы язык не попал между зубами;
- колени немного согните и разведите в стороны, чтобы не ударить себя ими в лицо.

на бок

- вытяните руку перед собой, а не в сторону падения, разверните ее вниз ладонью;
- подбородком коснитесь груди, слегка прижав ухо к противоположному плечу, а не к тому, на которое падаете;
- при падении согните ногу под углом 90 градусов, создав из нее подобие треугольника, и постарайтесь коснуться земли всей боковой поверхностью этой ноги, не падайте на локоть.

вперед (на живот)

- разведите пальцы рук веером, это нужно для того, чтобы обе руки коснулись земли одновременно, это уменьшит нагрузку на каждую руку;
- согните руки в локтях – так вы самортизируете удар;
- самая распространенная ошибка – падение на вытянутые руки, из-за этого и происходят переломы запястий.

ПОСЛЕ ПАДЕНИЯ

- не торопитесь подниматься, оцените свое состояние, только после этого продолжите движение;
- при необходимости попросите помощи у проходящих мимо;
- дойдите до теплого помещения и осмотрите место ушиба;
- если вы получили травму, обратитесь в травмпункт за медицинской помощью.

ОСТОРОЖНО, СОСУЛЬКИ!

БУДЬТЕ ВНИМАТЕЛЬНЫ И ОСТОРОЖНЫ, НАХОДЯСЬ ВБЛИЗИ ЗДАНИЙ!

При наличии ограждения, предупреждающих аншлагов (табличек) опасного места не пытайтесь проходить за ограждение, обойдите опасное место другим путем.

После падения снега, льда (сосулек) с края крыши, снег и лед могут сходить и с остальных частей крыши, поэтому, если на тротуаре видны следы ранее упавшего снега или ледяные осколки, это указывает на опасность данного места. Если во время движения по тротуару вы услышали наверху подозрительный шум – нельзя останавливаться, поднимать голову и рассматривать, что там случилось. Возможно, это сход снега или ледяной глыбы, в таких случаях рекомендуется как можно быстрее прижаться к стене здания, козырек крыши послужит укрытием.

Если из-за падения с крыши сосульки или снега пострадал человек, надо вызвать скорую помощь.

ПЕРВАЯ ПОМОЩЬ

ПЕРВУЮ ДОВРАЧЕБНУЮ ПОМОЩЬ МОЖНО ОКАЗАТЬ ПРЯМО НА МЕСТЕ

- если травмирована конечность, то ее прежде всего нужно обездвижить, зафиксировать с помощью шины, на руку сделать поддерживающую повязку, для этого могут быть использованы предметы, которые всегда есть рядом: доска, шарф, косынка;
- чтобы снять отек, уменьшить болевые ощущения от ушиба или перелома, желательно приложить что-нибудь холодное, снег для этого вполне подойдет;
- получив травму, не стоит заниматься самолечением, обязательно и безотлагательно обратитесь в больницу.

ОН ЖИЛ БУДУЩИМ, ЗАБЫВАЯ О СЕБЕ

Можно ли человеческую жизнь сравнить с книгой? Думается, да. Его годы – это страницы, пройденные им испытания – сюжет, его имя – название. По толщине книги трудно определить, насколько она написана интересно. Бывает, и тонкое «издание» стоит целого десятитомника. Вот, к примеру, жизнь Павла Терентьевича Буряка, первого директора Северо-Уральского управления магистральных газопроводов (1966–1970 гг.), ныне ООО «Газпром трансгаз Югорск».

Книга его тонкая, ушел он из жизни рано, не дожив и до 45 лет, сгорел как свеча. Но то, что после себя он оставил, нами не забудется никогда.

СТАНОВЛЕНИЕ

Жизнь начинается с рождения, становление характера – с воспитания. Кто-то с этим заключением может и поспорить. Но согласитесь, у каждого человека есть свой выбор. Кто-то в голодное время готов работать на продовольственном складе или в столовой и быть этим удовлетворен. А кто-то и в голодную годину мечтает о звездах, и всею душою рвется к ним. Так воспитан.

Павел Терентьевич Буряк относился ко второй категории людей. После окончания учебы в техникуме пищевой промышленности, с 1948 г., он мог всю жизнь проработать мастером ремонтной мастерской на молочном заводе или на ликеро-водочном комбинате, построить для своей семьи дом, высадить сад и растить детей. Но ему хотелось другого. Советский Союз поднимался из послевоенной разрухи.

В 1952 г. Павел Терентьевич поступил в Киевский политехнический институт, на энергетический факультет. Получив диплом, работал начальником смены электриков Просянского каолинового комбината. Потом – главным энергетиком цеха, начальником ТЭЦ, главным механиком предприятия, начальником производственно-технического отдела.

Карьерный рост у него был головокружительным. В скором будущем он мог возглавить более крупные энергетические объекты города, области. Но заинтересовавшая его статья о развитии газовой промышленности, вышедшая в центральной газете, изменила его мечту. И в 1959 г. по приглашению одного из своих однокурсников он уезжает в Воронежскую область и устраивается сменным инженером компрессорного цеха в Острогожское районное управление магистрального газопровода (РУМГ) «Ставрополь – Москва». Этот компрессорный цех состоял из 8 новейших по тем временам газоперекачивающих агрегатов ГТ-700-4 с нагнетателем 280-11-2.

С началом строительства второго компрессорного цеха с электроприводными агрегатами А3 4500/1500 на газопроводе «Краснодарский край – Серпухов» Павла Терентьевича назначают заместителем начальника Острогожского РУМГ, а через год – начальником райуправления.

НАЧАЛЬНИК УМГа

В 1965 г. П.Т. Буряк был направлен главным инженером в Ташкентское УМГ. Он принимает участие во вводе в эксплуатацию компрессорных цехов, ГРС. А через год в Министерстве газовой промышленности ему предложили возглавить только созданное Северо-Уральское УМГ, эксплуатировавшее газопровод «Игрим – Серов».

Павел Терентьевич, приняв дела у Дмитрия Андреевича Дернового, руководителя Дирекции строящихся газопроводов, приступил к созданию Управления. Основная часть специалистов набиралась из тех людей, которых он хорошо знал на прежних участках работы. Из Острогожского РУМГ пригласил к себе главным инженером Л.С. Должика, главным диспетчером – Ю.В. Бутурлакина, начальником связи – С.К. Борзых, главным бухгалтером – В.И. Войцеховского.

В 1967 г. развернулось строительство первых компрессорных станций в Ивделе, Нижней Туре, Краснотурьинске, Комсомольском, Пунге... Павел Терентьевич постоянно был на них, по возможности решал возникающие проблемные вопросы на месте; если нет, то – в Главке, находившемся в г. Тюмени, и в Министерстве газовой промышленности.

Одна из проблем была связана с энергоснабжением компрессорных цехов. У газовиков в том периоде не было своих источников электроэнергии, поэтому в первое время вся надежда возлагалась на временные источники, находившиеся у строителей.

Решение этой проблемы удалось сдвинуть только в 1968 г. В Комсомольском райуправлении (ЛПУМГ) были запущены два мотора генератора Г-71 мощностью по 0,4 кВ, в Ивделе цех был подключен к гидролизному заводу. На всех КС начали устанавливать аварийные электростанции с дизельными двигателями, что позволило снять напряженную ситуацию в их снабжении электроэнергией.

«Осложняло нашу работу то, что в газе, добываемом из Пунгинского месторождения, было много влаги, – рассказывал Ю.В. Бутурлакин. – Станция осушки работала на этиленгликоле, но он не мог убрать всю влагу из поступающего газа. А так как расстояние от места добычи газа до первой компрессорной станции было очень большим – 180 км, – его температура при падающем давлении снижалась до минуса, влага замерзала, образовывая в трубопроводе гидратные пробки. Они запирали транспорт газа.

Чтобы избежать этого, Павел Терентьевич предложил установить на всех участках газопровода хранилища метанола (древесного спирта, разрушающего кристаллогидратные пробки).

Диспетчеры стали вести график перепада давления на Пунгинском участке газопровода от крана до крана. Всю информацию об этом им передавали обходчики. И где видели, что давление поступающего газа от добытчиков начинает падать, заливали перед этим участком в газопровод метанол, и гидратная пробка растворялась.

Вторая проблема касалась остановки пылеуловителей из-за попадания в них гидрата из газопровода. Выход из этого положения предложил тоже Павел Терентьевич. Мы пришли с ним на пылеуловитель, он взял на лопату гидрат (снег, куски льда), которым был забит агрегат, отнес его от компрессорной станции подальше и поджег. Темный лед вспыхнул как порох с высоким пламенем и стаял. Отсюда мы пришли к выводу, что, когда забивается пылеуловитель, его работу нужно временно остановить, и гидрат в нем испарится».

«На первом цехе одновременно шли строительные и пусконаладочные работы, – вспоминает машинист ТК Комсомольского ЛПУМГ В.А. Барулев. – Работы было очень много. Когда нас отпускали домой отдохнуть, я обращал внимание, что Павел Терентьевич с инженерами нашего райуправления и проектировщиками находился на пуске агрегатов. Когда приходил на работу, он был там же. Когда моя смена заканчивалась и я собирался идти домой, он оставался на цехе. Создавалось такое впечатление, что Буряк вообще не спит. И при этом у него всегда было свежее лицо. Ходит по цеху, смотрит оборудование, о чем-то говорит с людьми, что-то подсказывает. И главное, всегда с нами здоровался, знал многих по именам».

СПРАВКА

В 1969 г. Павел Терентьевич Буряк был награжден орденом Октябрьской Революции, медалью «За доблестный труд», нагрудным знаком «Отличник Министерства газовой промышленности».
Его именем в г. Югорске названа улица. Решением Думы города Югорска от 14 мая 1996 г. его имя занесено в Книгу памяти и в Книгу Почета города.

«Строительство первого цеха Краснотурьинского ЛПУМГ началось весной 1966 г., – вспоминает К.Ф. Отт, бывший начальник технического отдела «Газпром трансгаз Югорска». – Работы шли быстрыми темпами. Павел Терентьевич следил за их ходом, часто приезжал на нашу компрессорную станцию.

Мы, технический персонал цеха, активно помогали монтажникам, выполняя работы по ревизии и наладке оборудования, существенно сокращая сроки ввода его в эксплуатацию. Так, нашими силами была выполнена установка всех пяти ГПА ГТ-700-5 на фундаменты за 12 часов. В несколько раз быстрее, чем понадобилось бы времени на проведение этих работ монтажникам».

Павел Терентьевич стал инициатором создания в Краснотурьинском РУМГ цеха капремонта (ЦКР) энергомеханического оборудования с разъездной бригадой. Это позволило значительно сократить время проведения ремонтных работ на основном и вспомогательном оборудовании, находившемся на Комсомольской, Нижнетуринской, Ивдельской КС.

Со временем база ЦКР расширилась, появились мастерские с токарным, фрезерным, сварочным, кузнечным и другим оснащением. Позже на базе ЦКР было создано отдельное производственно-техническое управление.

НАЧАЛЬНИК ЗА ВСЕ В ОТВЕТЕ

Павел Терентьевич работал без выходных, оставляя на отдых очень мало времени. Он прекрасно понимал, что без строительства социальной базы для работников СУУМГ не сможет закрепить у себя профессиональные кадры. В 1967 г. в пос. Светлом (Пунгинское ЛПУМГ) началось строительство деревянного жилья, в которое люди перебирались из вагончиков и землянок, а также детского сада и школы.

«Он всегда говорил, мы перетерпим, а вот семьи газовиков нет. Им нужны теплые квартиры, холодная и горячая вода, детские сады и школы», – вспоминает Н.С. Бутурлакина.

«В начале 1968 г. пригласил меня к себе Павел Терентьевич, – рассказывал бывший главный бухгалтер СУУМГа В.И. Войцеховский, – и спрашивает: «Ты хочешь строить коммунизм?» Я ему отвечаю, что да. «Так вот, – говорит он, – давай деньги на строительство собственной телестанции и на обустройство поселка».

Закупили оборудование, построили возле КС здание, пригласили специалистов и начали трансляцию телевизионной программы. Для всех это был праздник, люди стали узнавать, что происходит в стране, в мире, а то мы были оторванными от всего. Кроме этого, телевизионщики снимали документальные фильмы и показывали их по телевизору.

П.Т. Буряк

На улице Ленина построили дорогу и сделали освещение. А в награду за все это начальник Главка В.И. Халатин лишил нас квартальной премии и объявил выговор».

СГОРЕЛ КАК СВЕЧА

1969 г. в Министерстве газовой промышленности был подписан новый проект, направленный на дальнейшее освоение новых западносибирских месторождений – Пахромского, Медвежьего – со строительством газопровода из Надыма, через поселки Казым, Светлый. П.Т. Буряк со своими специалистами принимает участие в разработке проекта строительства новой газотранспортной системы с компрессорными станциями.

«Наш рабочий день начинался с 7:30 и заканчивался обычно в 22:00 и позже, – вспоминает бывший диспетчер И.Е. Евсюков – А начальники отделов были привязаны к графику работы Буряка. Он в любой момент мог кого-то из них вызвать к себе в кабинет, чтобы получить всю необходимую информацию по работе МГ, КС, по снабжению, финансированию и т.д. Их рабочий день заканчивался обычно в полночь и позже. Все работали без выходных».

«Павел Терентьевич заболел неожиданно, – рассказывает Н.С. Бутурлакина. – Пришел в здравпункт, пожаловался на головную боль. Врач, осмотрев его, вызвал невропатолога из воинской части. Точный диагноз заболевания в условиях здравпункта без проведения необходимых анализов было поставить невозможно. Мы видели, что он ходил с большим трудом, шатаясь, чего сам очень стеснялся. Когда его положили в госпиталь, мы узнали, что у него обнаружена злокачественная опухоль мозга. Ему сделали несколько операций, но это не помогало, пошли метастазы».

«Я частенько бывал у него в госпитале, – вспоминает Ю.В. Бутурлакин. – Все наши с ним разговоры касались работы. Он много давал дельных советов, следил за ходом строительства производственных и социальных объектов. Тяжело было смотреть на Павла Терентьевича, зная, что ему оставалось жить недолго. Но он не думал об этом, а жил будущим газотранспортной системы. В 1970 г. уже шло строительство МГ «Медвежье – Надым – Пунга», обустраивались компрессорные станции. Они были введены в строй в 1972 г., но Павел Терентьевич этого уже не увидел. Он умер 4 января 1971 г. и был похоронен в г. Минске. Вечная ему память».

Иван ЦУПРИКОВ

ЦИФРОВАЯ ЭКОСИСТЕМА ГАЗОВИКОВ

Куда съездить в ноябре, как «обороняться» от ОРВИ и как оставаться в ресурсе? Ответы на эти и другие вопросы, а также актуальные новости «Газпрома», России и мира вы узнаете, если прямо сейчас заглянете в мобильное приложение «ГИД». Если вы его еще не установили на свой смартфон, сканируйте QR-код, расположенный в конце статьи, и присоединяйтесь к корпоративному цифровому пространству.

Подробней о том, какие возможности открывает газовикам мобильное приложение «ГИД», разработанное специально для Группы Газпром, работникам нашего газотранспортного Общества рассказали представители ООО «Оператор Газпром ИД». С коллективом «Газпром трансгаз Югорска» общались Олеся Викторовна Байкова, директор по внедрению мобильного приложения «ГИД», Владимир Игоревич Перепелов, ведущий менеджер продукта Дирекции по развитию внутрикорпоративных продуктов, и Дмитрий Сергеевич Погодин, руководитель отдела по развитию контента дочерних обществ.

Присоединиться к миру цифровых возможностей может каждый сотрудник «Газпром трансгаз Югорска». Экосистема «ГИД» выступает единой информационной площадкой, где можно узнать актуальные корпоративные новости и познакомиться с подборками важных инфоповодов. Кроме того, платформа предлагает своим пользователям эксклюзивные предложения от партнеров. Это продукты, ориентированные на разные потребности: оплата покупок, страхование, услуги банка, отдых, питание и развлечения и многое другое.

Уникальные решения и новые возможности предлагают десятки полезных сервисов: образовательные программы, возможность стать автором рубрики, героем статьи или участником фоторепортажа – все это доступно в одном приложении. Мобильная платформа ориентирована на гармоничное личностное и профессиональное развитие сотрудников «Газпрома».

Также спикеры познакомили югорских газовиков со структурой приложения и его особенностями. Например, технология единого входа дает возможность безопасно авторизоваться на нескольких партнерских платформах, используя всего один набор учетных данных, это избавит пользователей от надобности запоминать множество логинов и паролей. А еще умные алгоритмы приложения умеют автоматически подстраивать контент под интересы пользователя.

На сегодняшний день более полутора тысяч сотрудников нашего Общества уже зарегистрировались в мобильном приложении. Одним из первых это сделал заместитель генерального директора по управлению персоналом ООО «Газпром трансгаз Югорск» Сергей Анатольевич Андрианов. На встрече с коллективом предприятия он отметил: «Нас всегда связывали единые цели и общие задачи, и данная платформа, объединяющая работников Группы Газпром, – и тех, кто трудится на Большой земле, и тех, кто несет вахту на Крайнем Севере, – это еще одна возможность почувствовать свою причастность к большому общему делу. Уверен, «ГИД» позволит нам всем стать ближе друг к другу и вместе с доступом к полезным сервисам откроет возможности для общения с коллегами, для новых знакомств, идей, саморазвития и профессионального роста».

Недавно проектная группа по внедрению мобильного приложения «ГИД» отметила активных и вовлеченных пользователей цифровой платформы. В их числе есть и наши коллеги. Дипломом за победу в голосовании за лучший молодежный проект по безопасности, представленный на Всероссийской неделе охраны труда, награжден участник команды «Стражи безопасности», заместитель главного инженера по охране труда Ивдельского ЛПУМГ Олег Сергеевич Брусенков. Еще одним дипломом был отмечен тысячный пользователь нашего Общества, авторизированный в мобильном приложении. Им стала референт 1 категории отдела документационного обеспечения управления Татьяна Сергеевна Колосова. В качестве подарка коллегам вручили «умную» колонку.

Добавим, цифровая экосистема «ГИД» уже доступна для работников «Газпром трансгаз Югорска», оформивших согласие на обработку персональных данных. Для того чтобы воспользоваться всеми ее преимуществами вам достаточно пройти регистрацию и авторизацию в мобильном приложении.

Александр МАКАРОВ

Сканируйте QR-код и присоединяйтесь к цифровой экосистеме Группы Газпром

Подробно о работе с приложением «ГИД» газовикам рассказали его разработчики

Представители проектной группы по внедрению мобильного приложения «ГИД» и руководство Общества отметили активных и вовлеченных пользователей цифровой платформы

НАШИ ЛЮДИ

ТЫ ЗНАЕШЬ, КАК ЗДОРОВО ЖИТЬ!

Говорят, что каждому человеку на роду написана судьба и определенные испытания, которые предстоит пройти. В жизни Николая Мокрушевского, слесаря-ремонтника 5 разряда службы энерговодоснабжения Нижнетуринского ЛПУМГ, испытаний было немало: сложное детство, страшный диагноз… Все это он достойно преодолел и сейчас живет полной, насыщенной жизнью.

Н.А. Мокрушевский (слева)

Начальник Нижнетуринского ЛПУМГ А.Н. Алешин о Н.А. Мокрушевском:

– Говоря по-спортивному, Николай Андреевич у нас такой «сервисмен», обеспечивающий ревизию и ремонт оснастки, выдачу, контроль, эксплуатацию целой группы материалов. В перспективе мы рассматриваем Н.А. Мокрушевского, с учетом его навыков и умений, как подменного механика автотранспортного хозяйства в составе службы ЛЭС. Если он и дальше будет так же активно развиваться, то перед ним открыты горизонты инженерно-технических должностей и профессий.

Уже в 14 лет он подрабатывал на разгрузке вагонов и разнорабочим. Мечтам о поступлении в спортивную школу олимпийского резерва и Екатеринбургский артиллерийский институт не суждено было сбыться – тяжело болела мама, ей была необходима постоянная помощь и поддержка.

В 2012 г. ушла из жизни мама, а через два года – отец. Словно на сквозняке оказался молодой человек без родителей, боль от потери терзала. А впереди ждал новый удар – онкология. Услышав неутешительный диагноз в 30 лет, Николай решил бороться с болезнью. Полгода в закрытой палате, сеансы химиотерапии. Желание выздороветь стало настолько сильным, что болезнь отступила…

Сегодня, глядя на Николая, и не подумаешь, что он столько пережил. Красивый, физически крепкий, брутальный молодой человек. Он активно занимается спортом.

«Николай – спортсмен-универсал, – рассказывает инструктор-методист КСК Дмитрий Елинов. – В Спартакиаде предприятия является капитаном объединенной команды служб энерговодоснабжения и защиты от коррозии, участвует практически во всех видах: баскетбол, волейбол, лыжные гонки, настольный теннис, тяжелая и легкая атлетика. Организовал проведение пляжных турниров по волейболу.

Коллеги говорят о нем, что он профессионал своего дела, а также отмечают его такие качества характера, как спокойный, добрый, интересный, душа компании. И еще добавляют – работник с золотыми руками. И правда, Николай Андреевич многое умеет делать – в совершенстве владеет и сваркой, и плотницкими навыками. К примеру, изготовил тренажер для настольного тенниса, приспособление для накатки лыжной трассы.

У Николая есть артистические способности, он выступает в роли ведущего торжественных и культурно-спортивных мероприятий, пробовал себя и в роли актера на театрализованных представлениях. А в 2022 году Николай Андреевич Мокрушевский стал победителем премии «Человек года» Нижнетуринского ЛПУМГ в номинации «Открытие года».

Недавно команда Нижнетуринского ЛПУМГ вернулась с фестиваля «Обская волна», проходившего в п. Перегребное. В составе команды был и Николай Мокрушевский, показавший, что он мастер не только в слесарном деле, в спорте, в театральном искусстве, но и в поварском искусстве: приготовленная им рыба получила высочайшую оценку жюри.

Общаясь с этим замечательным человеком, проникаешься к нему огромной симпатией. Одна из его главных черт – жизнерадостность. Испытания заставляют иначе относиться к жизни, ценить каждый миг. Всем, кто так же, как и Николай, оказался заложником коварной болезни, он искренне желает не бросаться в панику и не унывать.

Наталья УГЛОВА

СТРЕМЛЕНИЕ К ПОИСКУ

Сотрудник газотранспортной компании «Газпром трансгаз Югорск» Анастасия Вашечкина стала призером Всероссийского конкурса научных публикаций молодых специалистов ТЭК и молодых ученых. Она представила работу на тему: «Правовые проблемы обеспечения информационной безопасности энергетического сектора в условиях цифровизации», где проанализировала отдельные российские и зарубежные нормативные акты.

А.В. Вашечкина

«Это был мой первый опыт участия в правовом конкурсе научных публикаций. Участвовали представители самых различных организаций из регионов России. Прежде всего, это специалисты топливно-энергетического комплекса, объединенные общим стремлением к научному поиску. Лично я решила исследовать тему правовых проблем обеспечения информационной безопасности энергетического сектора. Проанализировав существующие нормативные правовые акты в энергетическом секторе, предложила свое видение будущей возможной законодательной трансформации. Очень довольна организацией редакционной комиссии и тем, что мою публикацию оценили. Вообще, я счастлива быть частью науки. Каждая научная работа – большой труд и увлекательный творческий процесс, в который ты целиком погружаешься. Самый же главный для меня результат – это новые знания и опыт», – поделилась своими впечатлениями специалист 2 категории отдела экономической безопасности службы корпоративной защиты Анастасия Вашечкина.

Призерами конкурса стали также научные статьи участников из Москвы и Саратова. Им и Анастасии Вашечкиной представится возможность презентовать свои труды на Молодежном научном форуме по энергетическому праву и других научно-практических мероприятиях. Рекомендованные к опубликованию работы будут изданы в журнале «Правовой энергетический форум».

13 октября на Российской энергетической неделе в Пленарном зале ЦВЗ «Манеж» состоялось награждение участников Всероссийского конкурса. Статс-секретарь – заместитель Министра энергетики РФ Анастасия Борисовна Бондаренко вручила награды лучшим молодым специалистам ТЭК и молодым ученым.

Сергей ГОРЕВ

НА СВОЕМ МЕСТЕ

Движение вверх или вниз вытянутой рукой, кисти обращены ладонями одна к другой на небольшом расстоянии, прерывистые взмахи вверх, положение корпуса и направление вытянутой руки параллельно стреле крана – без этих специфических для обывателя сигналов водитель автокрана Белоярского УТТиСТ Олег Квашнин с трудом представляет свою жизнь.

О.Ю. Квашнин

На прошедшем недавно в Югорске конкурсе профсмастерства он получил особую награду – звание «Лучший по профессии – машинист крана автомобильного ООО «Газпром трансгаз Югорск».

«Когда услышал на церемонии награждения, что стал первым, обрадовался, – рассказывает наш собеседник. – Никакого секрета успеха нет, просто стараюсь качественно работать на благо своего предприятия. Участвуя в конкурсе, испытывал не столько соперничество, сколько командный дух. Задания соответствовали нашим профессиональным знаниям. Мне удалось уверенно пройти все этапы, поскольку сталкиваюсь с ними каждый день».

Олег Квашнин родом из Томска. О юности рассказывает немного. Как у всех: школа, армия, выбор профессии, любимая семья. Судьба увела его на Север, в поселок Верхнеказымский. В 1997 г. устроился в Белоярское УТТиСТ. Здесь из Олега выковали высококлассного специалиста. Можно смело сказать, что он «прирос» к профессии душой и сердцем.

«Считаю, что я на своем месте, – продолжает Олег Юрьевич. – Стараюсь относиться к любому делу с душой. Работа у меня ответственная. Нужен точный глазомер, отменная реакция, умение учитывать формы и размеры груза, рассчитывать силу и направление ветра. Еще надо быстро понимать главных своих помощников – стропальщиков, знать все сигналы и комплекс организационно-технических мероприятий».

По словам Олега Юрьевича, он чувствует себя одним целым с машиной, безошибочно может определить, на каком расстоянии должен стоять кран, – не вспоминая и не заглядывая в инструкцию, какие маневры нужны для подъема груза и т.д. Коллеги считают его настоящим профи своего дела, который выполняет работу добросовестно и ответственно.

«Представляете, за пультом крана чувствую бодрость. Свой первый рабочий день помню, как сейчас. Тогда, залезая в кабину, понял, что процесс погрузочно-разгрузочных работ сложный, не стоит торопиться, каждое действие должно быть выверенным, только тогда можешь справиться с поставленными задачами. У меня быстро получалось схватывать тонкости работы, я наблюдал за другими опытными крановщиками. Со временем наизусть выучил все инструкции и научился чувствовать габариты автокрана. Однако только при нужном сочетании теории и практики смог отлично управлять многотонной техникой, просчитывая ситуации на несколько шагов вперед».

С таких опытных работников, как Олег Юрьевич, берут пример коллеги. Он является наставником для молодых работников филиала (обучил 15 человек). Не раз поощрялся за высокие достижения благодарностями и грамотами от Белоярского УТТиСТ и Общества «Газпром трансгаз Югорск».

Сергей ГОРЕВ

СПОРТСМЕНКА, АКТИВИСТКА И ПРОСТО КРАСАВИЦА

Анне Викторовне Шевченко никогда не скажешь точно, сколько лет. Глядя на ее женственную фигуру, о возрасте не думаешь, а просто восхищаешься уверенными движениями, подтянутостью и силой, которая чувствуется во всем. Находясь рядом с ней, чувствуешь и себя способной на достижение чего-то большего, заряжаешься ее энергией, ощущаешь полноту жизни!

Анна с детства в спорте: семь лет занималась танцами, три года акробатикой в цирковой студии, а с 10 класса увлеклась баскетболом. Потом был большой перерыв в спорте, заочно училась в Воронежском государственном техническом университете, работала. Однако все это время вела активный образ жизни.

В 2007 приехала на Север, в п. Приозерный. Работала руководителем театрального кружка в культурно-досуговом центре. В 2012 г. ее приняли на работу в Приозерное ЛПУМГ, а в 2019-м перешла на работу в Ягельное ЛПУМГ на должность инженера службы по ХМТРиСО.

В Приозерном ЛПУМГ Анна начала заниматься фитнесом у тренера Оксаны Кожуховской, которая заражала своим примером: подтянутая, энергичная, позитивная. Благодаря ей Анна встала на лыжи, начала стрелять из винтовки, из пистолета. Спортзал и тренировки затягивали все больше. Так пришла к полиатлону: лыжи, стрельба из винтовки, отжимания. Постепенно Анна начала осваивать настольный теннис, участвовать в соревнованиях по шахматам (в детстве учил играть дядя), в состязаниях по легкой атлетике, плаванию, хотя раньше плаванием не занималась. Все это сделалось возможным благодаря хорошей базе – общей физической подготовке с детства. Анна участвовала почти во всех видах спорта в Спартакиаде Общества «Газпром трансгаз Югорск»: волейбол, полиатлон, лыжи, шахматы, легкая атлетика, плавание, настольный теннис, дартс, стрельба. В отсутствии Кожуховской Анна сама проводила занятия по фитнесу, стала дополнять программу тренировок собственными нововведениями.

Принцип Анны Шевченко: если начала чем-то заниматься – стань лучшей, делай профессионально. Кстати, сын Анны – Кирилл – тоже в спорте и творчестве с самого раннего детства. Пробовал себя в футболе, хоккее, в музыкальной школе. Сейчас девятиклассник занимается волейболом, баскетболом, недавно увлекся танцами.

В Ягельном ЛПУМГ времени на спорт стало меньше, но без тренировок наша героиня уже не представляла свою жизнь. Увлеклась там волейболом, выступала в Спартакиаде за команду Управления. По выходным ездит набираться опыта у надымских волейболистов, берет и сына с собой. Он показывает отличные результаты. С сентября прошлого года вызвалась вести тренировки по фитнесу. Чтобы не ослабевала интенсивность общей подготовки, начала заниматься боксом, тренер отметил хорошую базу, хорошую реакцию. «На тренировку главное прийти, а потом все включается, получаешь кайф. Нравится драйв. Усталость целого дня отступает. Хотя думаешь, что не доползешь до спортзала, а пришла – и усталости как не бывало, второе дыхание открывается, настроение поднимается», – делится Анна.

Помимо спорта, она с удовольствием участвует в художественной самодеятельности, пригодился опыт занятий в цирковой студии в детстве и в хореографическом кружке. Активно и очень творчески Анна участвовала в различных театральных постановках в КСК Приозерного ЛПУМГ, продолжает участвовать в художественной самодеятельности и в Ягельном Управлении. Когда ее спрашивают, как она все успевает, отвечает, что если заинтересован, то время найдется для всего.

Три года подряд участвует Анна в автоквесте, который проводит молодежный комитет Ягельного ЛПУМГ. Член сборной «Что? Где? Когда?» Ягельного ЛПУМГ – она очень любит читать книги: нравится молодой жанр этногенез, фантастика. Любит фотографировать и собирать пазлы. Мечтает собрать пазл из 2000 деталей в виде карты полушарий. Собирать такое сложно, но это, по словам Анны, перезагружает.

Тамара ЛЕВИЕВА

НАСТАВНИК И УЧЕНИК

Александр Иванович Кужанов – старший инспектор отдела обеспечения защиты имущества службы корпоративной защиты. Работает в службе корпоративной защиты Общества «Газпром трансгаз Югорск» с 2000 года. Начинал инспектором. Что подтолкнуло его выбрать эту профессию?

– С 1984 по 1986 годы я служил в разведывательной роте мотострелковой дивизии, располагавшейся в Германской Демократической Республике, – рассказывает Александр. – Наш командир роты прошел Афганистан, обладал огромным опытом и передавал его нам. В то время политическая обстановка в Западной Европе накалялась, мы готовились к различным ситуациям. Поэтому и задача ставилась перед нами – овладеть навыками как в теоретическом, так и в практическом планах. В тактических классах и на оборудованных площадках изучали саперное дело, стрельбу в разных условиях местности, суток, рукопашный бой, вождение различной боевой техники, технику и состав подразделений противника, топографию.

Нарабатывали опыт по выходу на различные разведзадания: изучение рубежа обороны противника, включая боевую технику, узлы связи, взятие языка и т.д. Мы постоянно работали в экстремальных условиях, и я привык к такому состоянию жизни. И когда узнал, что в «Газпром трансгаз Югорске» была создана служба корпоративной защиты, я написал заявление и был принят в нее на работу.

И еще к выше рассказанному об А.А. Кужанове хочется добавить: Александр начинал службу в армии рядовым разведчиком, чуть позже назначен на должность командира группы захвата, дослужился до звания старшего сержанта. За проявленную доблесть в учениях был награжден почетной грамотой командиром части и губернатором города, около которого находилась воинская часть, а также памятной медалью. В Югорске за активную работу по патриотическому воспитанию молодежи награжден медалью, приуроченной к 100-летию со дня рождения маршала Г.К. Жукова.

За время работы в СКЗ Общества Александр Иванович активное участие принимает в корпоративных соревнованиях по волейболу, легкой атлетике, плаванию и т.д. А еще является наставником.

В данное время находится с ним в одной смене его ученик инспектор Александр Азерович Мартыненко, тоже прошедший школу армейской разведки в знаменитой 106-й Рязанской воздушно-десантной дивизии (2013–2014 годах). Уволился в запас из армии командиром разведгруппы в звании младшего сержанта.

За время службы он активное участие принимал в соревнованиях по армейскому рукопашному бою, став двукратным чемпионом полка, три раза – призером. Был участником самого престижного турнира по рукопашному бою, посвященному командующему воздушно-десантных войск, генералу армии Василию Филипповичу Маргелову; награжден юбилейной медалью к «80-летию Рязанской воздушно-десантной дивизии».

– Моя служба была насыщенной участием нашей роты в учениях, в тактических занятиях, в прыжках с парашютом, марш-бросками на большие расстояния, практической отработкой профессиональных разведывательных задач, – вспоминает А.А. Мартыненко. – И мне было вдвойне приятно, что моим наставником в службе корпоративной защиты стал человек, который прошел армейскую службу в военной разведке. Это старший инспектор Александр Иванович Кужанов.

Вместе с ним выступаем в сборной Службы корпоративной защиты по плаванию, по игровым видам спорта, занимаемся в тренажерном зале. Внимательно отношусь к его подсказкам, он умеет выслушать мое мнение, объяснить, на что нужно обращать внимание в несении службы во время обходов территории, на посту, в сопровождении детей на различные мероприятия, обеспечивая их безопасность в местах проживания в оздоровительных и спортивных лагерях.

А.И. Кужанов и А.А. Мартыненко

И от всей души хочется поздравить наших старшего инспектора отдела обеспечения защиты имущества Александра Ивановича Кужанова и его коллегу – инспектора отдела обеспечения защиты имущества службы корпоративной защиты Александра Азеровича Мартыненко с 105-летием военной разведки, которое состоялось 5 ноября.

Иван ЦУПРИКОВ

ДАЙДЖЕСТ СПОРТИВНЫХ НОВОСТЕЙ ФИЛИАЛОВ ООО «ГАЗПРОМ ТРАНСГАЗ ЮГОРСК»

В Белоярском УТТиСТ проходит спартакиада филиала, посвященная Дню работников автомобильного транспорта. В программе соревнований представлено несколько спортивных дисциплин: настольный теннис, шахматы, легкая атлетика, игровые виды, дартс, подтягивание. В минувшие выходные 6 команд-участниц сразились за первенство в волейболе. Победу одержала сборная инженерно-технических работников.

В Белоярском районе прошел I Открытый кубок **Белоярского УАВР** по бильярдному спорту «Свободная пирамида». Зрители и участники мероприятия окунулись в атмосферу эффектного вида спорта, сочетающего в себе физику, геометрию и психологию. Участие в турнире приняли 22 спортсмена. Победителем турнира стал Евгений Никитенко (Белоярское УАВР).

В п. Светлом состоялись волейбольные встречи в зачет корпоративной спартакиады филиала. За победу боролись сборные служб **Пунгинского ЛПУМГ**, предприятий и организаций поселка. По итогам игры 1 место – у команды Югорского отдела охраны, 2 место – у сборной команды поселка Светлого, 3 место завоевала служба ЭВС Пунгинского ЛПУМГ.

В Пелымском ЛПУМГ подвели итоги соревнований по фоновой ходьбе «Ходьба, которая меняет». Мероприятие, в котором приняли участие 22 работника филиала, прошло при поддержке Цеховой профсоюзной организации. Самой активной была признана Марина Старыгина, набравшая почти 130 тысяч шагов по итогам соревновательной недели.

Пешая трекинговая прогулка для любителей ходьбы была организована Натальей Рязановой, тренером-преподавателем КСК **Нижнетуринского ЛПУМГ**. В процессе такой физической активности укрепляются мышцы всего тела и нервная система, активизируется умственная деятельность, улучшаются дыхание и настроение, повышаются иммунитет и общий жизненный тонус.

Соб. инф.

НАСТОЯЩИЙ ШТУРМ

В клубе «Прометей» КСК Уральского ЛПУМГ состоялась интеллектуально-развлекательная игра «Мозговой штурм».

Организаторы составили сложные вопросы на северную тему. Были включены в программу и задания от жителей поселка.

Интеллектуальная борьба принесла массу положительных эмоций и немало новых знаний каждому. Два часа захватывающего поединка определили победителей и призеров. 1 место досталось команде «Кирюша и Ко», 2 место – «У-Блондинки» и «Друзья Друзя», а 3 место – «Газовики» и «Умники и умницы». А приятную дружескую атмосферу мероприятия украсила музыкальная композиция в исполнении Екатерины Решетовой.

Подготовила Елена ДМИТРИЕВА

МЫ – ЛУЧШИЕ!

Сотрудники ООО «Газпром трансгаз Югорск» – в числе победителей окружных соревнований по пулевой стрельбе.

Сильнейшие спортсмены из Сургута, Когалыма и Югорска на базе стрелкового тира КСК «НОРД» боролись за Кубок ХМАО-Югры по пулевой стрельбе. По итогам соревнований работники «Газпром трансгаз Югорска» заняли весь победный пьедестал в дисциплине «Стрельба из пневматического пистолета».

Обладателями Кубка Югры стали Дмитрий Белоусов из Комсомольского ЛПУМГ и Гульнара Ненова, которая представляла аппарат управления югорского трансгаза. Серебряные медали у Евгения Шипулина из Югорского УТТиСТ и Ирины Клевцовой из Инженерно-технического центра. Бронзовую награду завоевал Анатолий Хаменков, представитель Управления связи предприятия.

По результатам соревнований нескольким спортсменам были присвоены очередные спортивные разряды. Звание кандидата в мастера спорта подтвердила Наталья Коломиец из администрации Общества.

Команду к соревнованиям подготовили инструкторы-методисты КСК «НОРД» Эдуард Легков и Виталий Попов. Поздравляем коллег с отличными спортивными результатами и желаем новых побед и достижений.

Соб. инф.

СОРЕВНОВАНИЕ ПО-БЕЛОЯРСКИ

На базе спорта и отдыха «Белая горка» (г. Белоярский) работники филиалов ООО «Газпром трансгаз Югорск», в том числе и члены клуба любителей лыжных гонок «Белоярski», и юные лыжники – воспитанники спортивно-оздоровительных групп – приняли участие в соревнованиях по лыжероллерам. Такие старты очень важны, они позволяют лыжникам поддерживать форму в летний сезон и оттачивать технические навыки.

В гонке на 5 км среди мужчин в возрастной категории 16-39 лет победителем стал Алексей Бизюков, представитель команды Казымского ЛПУМГ. Среди юношей 2008-2011 г.р. на той же дистанции первое место занял Кирилл Трофимов (Сосновское ЛПУМГ).

Среди девушек 2008-2010 г.р. на дистанции 3 км чемпионкой стала Лиана Задорожная (Сосновское ЛПУМГ). На дистанции 2 км среди девочек и мальчиков 2011 г.р. и младше золотые медали завоевали Диана Гайнуллина и Богдан Ардынцов – оба воспитанники Анфиса Байрамгулова, тренера-преподавателя КСК Казымского ЛПУМГ.

На дистанции 3 км среди девушек 16-34 лет первой к финишу пришла Камила Камалова (Сосновское ЛПУМГ, тренер Сергей Магилев), среди женщин 35 лет и старше отличилась Любовь Юдина (Белоярское УАВР).

Кульминацией соревнований стала гонка на 5 км среди мужчин 40 лет и старше. Особенностью в подведении итогов у данной группы участников и дополнительной интригой стало применение возрастных коэффициентов к результату гонки. Победителем с преимуществом всего в 1 секунду стал ветеран лыжного спорта 66-летний Валерий Смирнов (Казымское ЛПУМГ).

Победители и призеры получили дипломы и медали, поблагодарили организаторов и выразили желание собраться вновь в середине октября, если позволит погода.

Александр ВОРОТНИКОВ

МИНИ-ФУТБОЛ

6-7 ТУРЫ: ПЛЮС 11 ОЧКОВ В КОПИЛКУ МФК «ГАЗПРОМ-ЮГРА»

21 и 22 октября в Югорске прошли два матча 6-го тура PARI-Суперлиги: команда «Газпром-Югра» встретилась с достаточно сильным соперником – екатеринбургской командой «Синара».

После не самых удачных результатов на старте сезона югорчане и екатеринбуржцы в первой встрече провели достаточно аккуратный матч, больше думая об обороне с учетом потери основных вратарей. Вратарь «Синары» Иван Ишков неоднократно выручал свою команду, позволив ей закончить встречу с соперником с равным счетом – 2:2.

Как самый красивый из четырех голов, забитых друг другу в основное время, отмечен чудо-удар с лета югорского игрока Николая Шистерова.

В шестиметровых пенальти игрокам «Синары» Сергею Абрамову и Павлу Карпову вывести свою команду вперед не удалось, а вот югорчанам Николаю Шистерову и Александру Панкратову – да.

Счет: 4:2 в пользу «Газпром-Югры».

Второй матч между «Газпром-Югрой» и «Синарой» складывался по похожему с первой игрой сценарию. Соперники начали игру достаточно осторожно и в первом тайме ждали ошибок друг друга. Счет открыл на 13-й минуте Николай Шистеров. Во втором тайме обе команды начали играть уже в более активный футбол, но голов ни одной, ни другой команде это не приносило. Только на 34-й минуте мяч в ворота «Синары» отправил Александр Пирогов с передачи Николая Шистерова. Гости начали разыгрывать численное преимущество и Максим Герасимов в майке пятого полевого сумел отыграть один мяч, но большего сделать екатеринбуржцам не удалось. Итог встречи – 2:1.

В 7 туре PARI-Суперлиги команда МФК «Газпром-Югра» 27 и 28 октября провела игры у себя дома с новокузнецким клубом «Сиб-транзит». Первая встреча завершилась уверенной победой югорчан – 6:1. Авторами голов стали Андрей Панкратов (2 мяча), Щимба, Александр Виноградов, Александр Пирогов и Андрей Афанасьев.

Во втором матче гости, настроенные на реванш, так и не смогли добиться успеха, проиграв хозяевам поля со счетом 4:1. 2 мяча забил Жуду Гилерме, по одному – Даниэль и Николай Шистеров.

Сейчас МФК «Газпром-Югра» занимает 4 место в турнирной таблице.

Следующую встречу наша команда, участвующая в 1/8 финала турнира БЕТСИТИ Кубок России, проведет 4 и 5 ноября в г. Новосибирске, где встретится с иркутской командой «ИрАэро» Напомним, БЕТСИТИ Кубок России по мини-футболу – один из старейших турниров страны. В сезоне 2023/24 гг. проводится уже 32-й его розыгрыш. Прошлогодним победителем турнира стала «Синара», обыгравшая КПРФ в решающем матче со счетом 5:3.

10-11 ноября в очередном 8 туре PARI-Суперлиги команда МФК «Газпром-Югра» сыграет у себя дома с «Ухтой». И нам остается пожелать югорским футболистам удачи!

Валерия ЛИХАЧЕВА

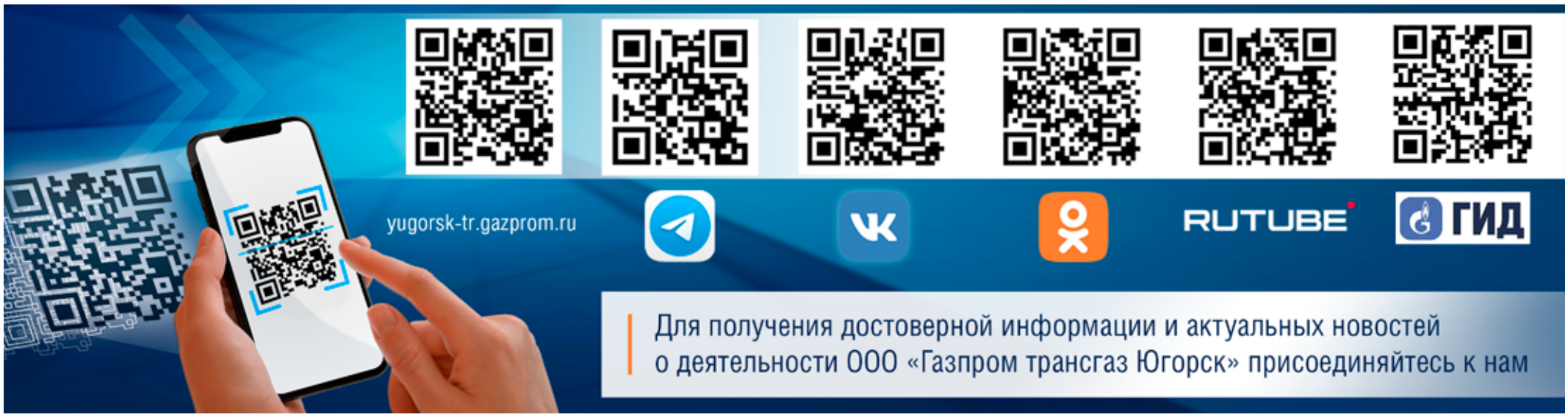

Газета «Транспорт газа». Учредитель, издатель - Общество с ограниченной ответственностью «Газпром трансгаз Югорск» (628260, Тюменская область, Ханты-Мансийский автономный округ - Югра, г. Югорск, ул. Мира д.15) Адрес редакции: 628260, Тюменская область, Ханты-Мансийский автономный округ - Югра, г. Югорск, ул. Мира д.15, Блок «Г», к. 401.
Главный редактор И.В. Цуприков. Тел. 2-24-61, 2-20-61, 2-20-63, 2-21-84. Факс 2-29-59. E-mail: pr@ttg.gazprom.ru.
Время подписания номера в печать по графику 11.00 21.11.2023 г. фактически 11.00 21.11.2023 г.
Отпечатано в ООО «Типография ФортДиалог» 620085, г. Екатеринбург, ул. Монтерская, дом 3/81А, оф.323.
Заказ № 2321763. Тираж 2000 экз. Распространяется бесплатно. Газета зарегистрирована в Управлении Федеральной службы по надзору в сфере связи, информационных технологий и массовых коммуникаций по Тюменской области, Ханты-Мансийскому автономному округу - Югре и Ямало-Ненецкому автономному округу 28.09.2012 г. Регистрационный номер ПИ №ТУ72-00710.
Газета выходит с 1989 года. Наш адрес в интернете: www.yugorsk-tr.gazprom.ru.
6+